京城日報
夕刊
四月五日（水）
編輯兼發行人 兒島吉治　印刷人 小川三之介
京城府太平通一丁目　發行所 合資會社 京城日報社

國境警備の映畫 けふ獻上手續終る

本社活動寫眞班苦心の撮影

畏くも　聖上、皇后兩陛下に於かせられては、鮮滿國境警備の朝鮮軍並びに警察官の勞苦を御軫念あらせられ、既報の如く過般川岸侍從武官を御差遣遊ばされたが、一方本社に於ては此の　大御心を體して太田活動寫眞班員を侍從武官に特派隨行せしめ、詳さに一行の狀況並に酷寒と戰ひつゝ警備の重任に當る朝鮮軍及び警察官の警備狀況、更に越江しては長白縣八道溝、帽兒山、通溝等の民情風俗をカメラも凍る零下卅餘度の酷寒を冒して三旬に亘り鴨綠江に沿ふて苦心撮影の上歸社した、本社は本フイルムを　天覽に達するため獻上映畫として爾來謹作中のところ編輯も終り全三卷に纏めたので、去る三十一日午前十一時から總督府映寫室に於て宇垣總督を始め各局、課長列席の下に校閱試寫を終つたが、獻上に就ては同日直ちに朝鮮總督より宮內大臣に對しこれが獻上執奏方の文書手續を願つたので、現品は本社より即日發送を了し、上京中の時實本社長が川岸侍從武官を經て獻納の手續を執り、五日午前十一時時實本社長及東京支社長宮內省に出頭、川岸侍從武官を經て獻納申上げた

鳥割烹 鳥水たき鍋物 ふぐちり 京城本町三丁目 松園 電本二八九〇

蔣介石南昌へ

【南京四日發電】蔣介石は四日午後漢口から軍艦楚有で當地發上流に向つた、支那側報道によれば江西省新淦は共產軍の爲め陷落し南昌一帶危險に瀕しをり、そのため蔣は南昌に赴いたと傳へらる

李王殿下を迎へて 『龍頷歌』軍將兵輝く

五日の午前午後に亘り具さに 龍山騎兵隊と工兵隊を御視察

第二十師團管下衛戍地御視察の爲め御歸鮮中の李王殿下には、五日午前八時卅五分昌德宮を御出門、沿道官民の御出迎へをいと御機嫌よく受けさせ給ひ、午前九時龍山騎兵第廿八聯隊に御着、營門に堵列する師團司令部矢野高級參謀、第二十師團の佐伯參謀長、中井高級副官、佐竹聯隊長以下第廿八聯隊將校部一同の御出迎へを受けさせられ恐ろなる騎手の御敬禮のもと聯隊賓室にと入らせらる、賓室では故香主田（佐伯）少佐から敵情狀況に就て約卅分間に亘つて報告を聽取され、それより御乘馬にて矢野高級參謀以下一同を隨はせられて今日の演習地たる練兵場にと向はせられた

演習地においては騎兵第二中隊長福島大尉の指揮の下に將士官、下士官の『遭遇戰における尖兵小隊』の現地教育、並に初年兵の徒步戰における各個教練『突擊第一線』『騎銃の時期』『運動と射擊との連繫』等につき約二時間に亘つて熱心に御視察、福島大尉の問題提出に答へる兵士の力強い言葉を熱心に見守られ同十一時四十分騎兵隊に御歸還、將校集會所にて矢野參謀以下聯隊附將校一同と御晝餐を共にされ、午後零時五十五分工兵第二十大隊に向はせられた

◇　◇

工兵大隊にては敵前の狀況報告を御聽取の後練兵場に初年兵及幹部候補生の作業基礎教練『網の使用』『對壘銃、木工に關する作業』を熱心に御視察されたかくて『龍頷歌』の軍歌に武勇をたゝへられた龍山騎兵聯隊將兵一同の喜びは勿論、昂々深の戰鬪に拔濟馬古山に百餘同道樂戰を取行した龍山工兵隊一同も李王殿下を迎へ、ひたすら尚武の誇りに溢れてゐた、この日演習地を中心として龍山一帶は春陽麗らかに晴れて、空には一點の雲だになく遙かに望見する漢江の清流も輝かしき春の光りを受けて天地とともに恰も李王殿下の御歸鮮を祝福し奉るが如くであつた

寫眞說明＝（上）龍山演習地に於ける騎兵隊の現地教育御視察中の李王殿下（下）騎兵第廿八聯隊營門より上記へ向はせらるる殿下

陸相藏相と會見 留任を勸告せん

【東京電話】荒木陸相は廿一日中に高橋藏相と會見し、政局問題について意見の交換をなす筈であるが、陸相は極力藏相の留任を勸告するものと見らる

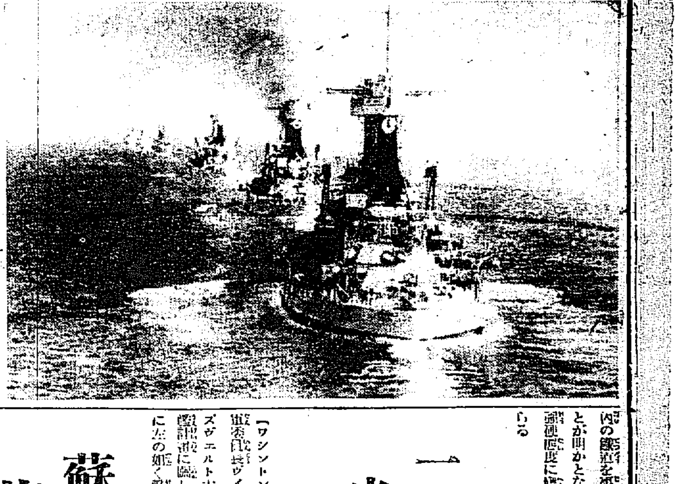

米國海軍の示威的大演習 太平洋岸の假想敵に對する布哇島防備を眼目とせる米國太平大西兩洋艦隊合同の海軍大演習は、百三十隻の艦艇參加し數旬に亘り太平洋上に近代科學の粹を盡した華々しい立體戰を展開した、寫眞は『アリゾナ號』より見たる堂々たる米國海軍の主力艦隊

北支各鐵道は國府の直轄に

【北平四日發電】北支における各支那鐵道は從來華北交通委員會に所屬してゐたが、四日から南京政府の直轄に移さるゝ筈と發表された、なほ右公表によると支那は滿洲國內の鐵道を事實上放棄してゐることが明かとなり、從來の支那側の鐵道態度に變化を來したものと見らる

日滿の本格的外交に 共同委員會を設置

建設的各般國交策調成後に

【東京電話】政府は聯盟脫退後における外交政策の重點を日滿兩國の完全なる提携確立に置き外務、拓務、大藏、軍部各關係當局は相互に連絡を保持しつゝ、先般來兩國の經濟統制案の作成に從事する外、軍事、交通、國防、通商關稅、法權問題等兩國々交の基調を確保すべき各般の建設的實策の調成を急ぎつゝあるが、これら各案が遠からず具體的に成立を見る時は、兩國政府において外交代表ならびに專門委員をそれぞれ任命し、日滿共同委員會なるものを組織して本格的外交々涉に入る豫定である

經濟豫備會議 佛國に提議す 米デ代表より

【パリ五日發電】米國軍縮首席全權デヴイス氏は五日佛國外相ボンクール氏と會見、長時間に亘つて現下の重要國際問題につき種々懇談を遂げた、席上デヴイス氏はルーズヴエルト大統領の希望として世界經濟會議促進の爲め、早期にワシントンにおいて少數列國の專門家よりなる豫備會議を開き、世界經濟會議の議題を調査すべしとの案を提議し、ボンクール外相もこれに反對を表明しなかつた

一億三千萬弗で 米海軍大建造計畫

三ヶ年に卅隻を新造

【ワシントン四日發電】米下院海軍委員長ヴインソン氏は四日ルーズヴエルト大統領と會見、海軍建艦計畫に關し懇談したのち記者團に左の如く發表した

近く議會に提出さるべき公共建設事業法案中には一億三千萬ドルの海軍建造計畫が含まれる筈である、予の計畫によれば六インチ砲搭載一萬トン級巡洋艦四隻、驅逐艦二十隻、潛水艦四隻、航空母艦一隻の建造を要求するもので、これは三年計畫で前述の三十隻を建造せんとするものであり第一年度は四千六百萬ドルを支出することになつてゐる右計畫は法案の議會通過後九十日以內に着手し得る見込みである

英蘭銀行の金 準備高新記錄

【ロンドン四日發電】英蘭銀行の金準備高は三日金の買入れを行つた結果、一億七千五百六十萬一千ポンドとなり前の最高記錄たる一九二八年九月十二日の一億七千三百九十萬七千ポンドより、百六十二萬四千ポンドの增加を示した

蘇聯商品輸入を 英國が遂に禁止

四日政府が議會に提出

【ロンドン四日發電】英政府は四日ソヴエート商品の輸入禁止法案を議會に提出した、要旨左の如し

一、商務大臣に對しソ聯邦において生產され、製造された一切の商品の輸入を、布告により禁止すべき權限を附與す

一、本法は再輸出商品には適用せず

一、商務省は禁止商品の輸入に關し、特に許可を與へる權力を附與さる

一、本法は四月十八日より實施す

英政府は勞働黨の反對にも拘らず同法案を通過せしむる方針であるので、豫定通り實施される見込である、なほ英國技師の審判は十二日に開廷の筈であるが、目下開廷の日取を變更する以外、英國側の同法案の取消しを求めることになるか一層興味を集めることになるが一般協商條約の中頃、即ち知事會議終了後直に開かれる筈である

南洋諸島問題で 獨抗議聲明

獨逸聯邦植民地協會より

【ベルリン四日發電】ドイツの舊植民地協會は日本が聯盟脫退後も太平洋諸島に對する委任統治權を保持すべしとの旨を聲明せるに對し、左の如き抗議聲明を發した

委任統治の權利は聯盟自體より讓與するものである故、本島嶼は元米大統領故ウイルソンの所謂講和の基礎條件（十四ヶ條）に基いて決定さるべきことを提議す、獨逸は植民地に對する要求權を拋棄することを欲せざるものである

芳澤氏と汪の 會見注目さる

三日夜上村領事は汪と會談

【南京四日發電】上村南京領事は三日夜行政院長汪精衞と會見、日支問題に關し種々意見の交換を爲し更に上海にある芳澤前外相も一兩日中に來京し汪と會見、懇談する筈であるが、最近國民政府は抗日よりも內政改革を第一主義とする傾向ある折柄、これ等の會談は日支國交の將來に相當意義あるものと見らる

瀨豫防協會寄附金は 百四十萬圓突破せん

具體的な仕事に着手すべく 協會評議員會を開催せん

癩豫防協會の寄附金募集も三月末を以て一段落の形であるが、今後も引續き寄附申込を受附くるは勿論である、三月二十日までの醵出額は官公吏を除いて百二萬八千四百八圓、國庫補助十一萬圓、道費（地方費）補助十七萬圓、これに御下賜金三萬圓を加へて百三十餘萬圓となり、更に官公吏分約五萬圓と一般寄附を合算すれば百四十萬圓を突破する見込みである、一方事業の主體たる小鹿島慈惠醫院擴張（約卅萬圓）も順調に進んで殆んど手續き完了、さしも難事業視された癩施設も萬事こと濟み、今後は療養所新築と患者の收容準備、豫…

世界經濟會議 組織委員會 壽府にて開催決定

【ロンドン四日發至急報】米國軍縮全權デヴイス氏が英佛兩國と打合せの結果、世界經濟會議組織委員會は四月二十二日よりゼネヴアにて開催に決定した、本會議第一日は六月一日の豫定である

農村振興 具體策討議か 有終の美を收むべく

知事會議プロは總監歸任の上

十一日より十五日まで本府に開かれる道知事會議のプランに就いては、今井田總監が九日夜歸任するので、總監の歸任を俟つて最後的決定を見るべく、總監の意向に依つて相當特異の內容が盛られることゝなるかも知れぬが、大體において今度の會議は農村振興問題を根幹とする聯繫が中心を成すものと見られてゐる、即ち農村振興策は昨年來の唱導により全鮮的に熟されてゐるので、今後如何なる機運が釀成されたので、今後有終の美果を收むるに如何なる施設を緊要とするか、その遂行方法の如何に重點がおかれてゐるので、教育、產業、金融各方面の施設に關し、地方廳と本府當局側と十分なる意見の交換が行はれ實際に卽した具體的方策が決定するものと見られてゐる、並に組合、金融組合制度、簡易生活等も農村振興を中心として論議さるべく、その他米穀統制、棉作增殖、南鮮北部等國策的見地に立つ諸問題を中心とする問題も重要視されてゐる

馮また抗日の 具體意見を提出

『全國軍隊八割を動員』

【上海四日發電】支那紙報道によると馮玉祥はこの程又抗日具體意見十一ヶ條なるものを南京政府に送電し來り、全國軍隊の八割を抗日戰に動員し蔣介石又は馮玉祥がこれを統率し、又抗日軍費として全軍費の八割を充つべしと建言したと

あすの天氣（6）

高氣壓は北鮮から朝鮮に擴つてゐるがその勢は弱く支那大陸及び黃海等の氣壓配置は不安定である北東風は晴れ北他は曇つて氣溫は昨朝より五度內外下つた明日は大體天氣が良い

發表	晴一時曇
五日正午	九〇度
四日最低	六二度

京畿道農業實習生の入場式

五日農試場にて擧行さる

京畿道農業實習生廿九名の入場式は、五日午前府京畿道農事試驗場にて擧行、今後四、五二ヶ月間に稻作一般、蔬菜、蠶種、養豚、肥料製造、叺織等の實習を受け鮮農の上付農村中堅青年として自力更生、農村振興指導に當るものである

右實習生は十六歲以上廿五歲以下の普通學校又は道指導學校直接指導三ヶ年修了者にして相當耕地を有する者より選拔し試驗場寄宿舍に收容前記講習を施すもので二ヶ月間の講習期間中一人十六圓の給與並に歸鄉旅費實費を支給する、今年度は第二回實習を六、七兩月、第三回を八九兩月に施す豫定である

今井田總監 九日夕歸任

今井田政務總監は六日午後九時四十五分東京發、七日關門一泊、八日出發九日午後五時京城驛着歸任の豫定

本府辭令（四日附）

城大助教授　時枝誠記
任城大教授（五等）
法文學部勤務を命ず
同　松本隆
任城大教授（六等）
法文學部勤務を命ず
（江原）本府屬　末永傳之助
任本府理事官（七等）
全羅北道在勤を命ず
本府技師　內田弘四
敍任本府道技師（七等）
忠淸南道在勤を命ず

會

▲總督府龍山分會總會　當分會創立二十五周年第十四回總會を四月九日午前十時より新龍山小學校講堂にて開催

人

▲久松而平氏（滿洲日報京城支局長）新任挨拶のため五日本社來訪
◇森辨治郎氏（朝郵社長）六日夜市役會出席をかねて東上
◇見目德太氏（京電取締役技師長）四日夜歸城
◇高月氏嚴父逝去　三井物產京城支店長代理高月喜右衛門氏嚴父多吉氏は四月逝去享年七十八歲葬儀は五日午後五時半より南山本願寺で執行

產婦人科 醫學博士 橋本吉藏 （入院隨意） 京城府岡崎町七 電話龍山五八〇番

カメラの御用命は 專門店の島田へ
寫眞器は 幾千萬金を投じても得難い記錄を作る 眞に助かることの出來ぬ
（目錄進呈）
京城府明治町貳
島田誠昌堂
電話本局一九一一一九一 振替口座三〇八

（遠方の御注文は代金引替にて送ります）
京城本町一丁目 靴製造販賣 高木靴店 電話本局三三四番

文化夜具入
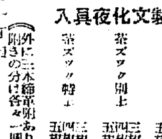
特製文化夜具入
茶ズック上 三枚入 四、三〇〇 四枚入 五、〇〇〇 五枚入 五、四〇〇
茶ズック別上 三枚入 三、六〇〇 四枚入 四、四〇〇 五枚入 五、〇〇〇
茶ズック特上 三枚入 四、五〇〇 四枚入 五、〇〇〇 五枚入 五、五〇〇
（外に三木錦革附あり 附きの分は各々一圓上り）
品質優良 價格低廉 總新品の御推奨を許さず

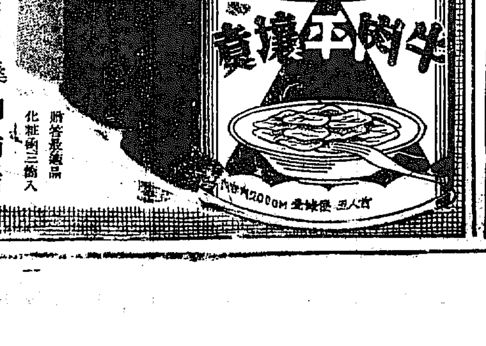
朝の一物
牛肉平壤煮
發賣元 桑田商店 化粧函三個入 贈答最適品

牛田式噴霧器 堅牢無比に大強力
燦然と輝く 桶付用の新製品發賣
果樹、蔬菜及 一般消毒用
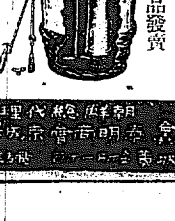
朝鮮總代理店 京城明治町 會明商會 京城出張所

於 全鮮清酒品評會 每回優等賞受領 連賞盃受 給及
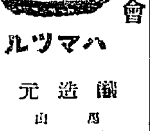
ハツマル
釀造元 濱田酒造場

金地金 濱金 高價買入
株式會社 京城德力 京城府明治町
電話本局一五七二・三九三九・二〇八

ア號救助に向つた 米飛行船また墜落
出動した小型飛行船J三號
船長溺死・五名助かる

【ビーチヘヴン（ニユージヤーシー州）四日發至急報】アクロン號救助のためバーネガツト沖合の現場に出動した米海軍所屬小型飛行船J三號は、歸途當地上空に差かゝるや、折からの强風に煽られ當地沖合の波浪上に墜落した、乘組員七名の内五名は一命を取とめたが船長カミンス少佐は溺死し、水兵ペツテイオは行方不明となつた

ア號墜落の原因 雷擊のためか
中堅を失つた米空軍

【ニユーヨーク四日發電】バーネガツト沖合のア號遭難現場よりの無電によれば、アクロン號乘組員七十七名中僅か四名救助されたのみで、乘組員中には海軍航空局長モフエツト提督、マツコード中佐、セシル中佐、ベリー中佐、スパリツクン大佐等もありアメリカ空軍の中堅七十餘名はいづれも貴い犧牲として巨艦と運命を共にしたものと見られる、尚レークハースト海軍飛行場當局ではアクロン號の遭難は落雷と烈風中雷擊にあつた爲ではないかと見てゐる

火を發し 遂に破壞す
米國海軍省に入電

【ワシントン四日發電】アクロン號遭難の現場にあつて搜査に從事してゐる大巡洋艦ポートランド號はその後海軍省に對し『アクロン號は墜落後引火爆發洋上に於て破壞した』旨無電を以つて報告して來た

船體を發見

【フイラデルフイア四日發電】米巡洋艦コール號は巡洋艦ポートランド號の北方四哩の地點でアクロン號の遭難艦體を發見せる旨報告し來つた、尚その他搜査艦艇からの報告によると遭難艦體は急速に沖に向ひ漂流しつゝあり

遭難を 大統領へ報告

【ワシントン四日發電】今次アクロン號遭難に就きアメリカ海軍省よりルーズヴエルト大統領に對し大要左の如き説明が發せられた

アクロン號は午前七時卅分頃墜落破損したが暴風に遭遇したるもの如し、七十三名行方不明

けふから一年生
◇―各學校の入學式

憧れの學校へ――京城府內十八の普通學校の新入生三千七百七十四人と小學校の新入生二千三百人の入學式は今五日午後一時から一齊に行はれました、父さんや母さんに伴はれていそ／＼と校門をくゞる新入生達の晴れ／＼した顏、顏、顏。けふから皆立派な一年生です

籠拔け 地方人を欺く
鍾路署で檢擧

【京城】京畿道楊州郡[illegible]生れ住所不定[illegible]（二〇）は同郡[illegible]

[illegible]は四日[illegible]に來てその爲上金を持つてゐることを知つてこれを捲き上げんと一計を案じ鍾路二丁目鍋林倍木店に至り品物を仕入れると稱して自分だけ荷造させ、次に二丁目大倉[illegible]器店にも同樣百七十圓の品物荷造を命じ、然る後に前記村開昌に『品物を仕入れたが荷物を車に積んで田舍へ持ち歸つてくれ』と頼み村がこれを承知するや『實け仕入れについて二十圓程不足をしてゐる、田舍の店に歸つたら運賃と共に返濟するから二十圓だけ立替へてくれ』と村から十五圓を借受け二丁目鍾路通りを歩るいた後に自動車を傭つて脱兎の如く逃走したが、一丁目附近で鍾路署員に逮捕された、目下同署で取調べ中であるが、他にも同樣手段で七件の籠拔け詐欺を働いたことを自白した

兵士が獻金

龍山野砲第二十六聯隊第四中隊附砲兵二等兵大久保誠一氏は入隊以來敎練內務に熱心精勵し純良の兵士であるが兵營に生活してゐる自分の境遇を深く感謝し『戰場に不遜と戰つてをられる戰友を思ふ時私興を減らくのは誠に恥かしい次第です』と金一圓を封入し國防獻金に[illegible]

國際愛の破局清算
離婚の訴訟解消か
フエリシタ夫人から 內々で示談を進む

【東京電話】國際愛の破局問題として街の話題を賑はして中野秀人フエリシタの離婚訴訟第三回公判は來る十二日に開廷の豫定であつたが、フエリシタ夫人の方から示談による圓滿離婚の交渉が內々で秀人氏側に提議され、その條件等に就いて協議されてゐるが、フエリシタ夫人側からのこの交渉に對して秀人氏側の代理人は『示談は秀人氏の財産によつてこれを行ふこと』を原則とするが、秀人氏の財産は[illegible]の二人にとつては思出の多い愛の巣であるさゝやかな家（時價四千圓）があるばかりだが此の家をそつくりフエリシタ夫人に提供することにして事件の解決になつて居る。子カルメン嬢の養育は秀人、フエリシタ兩者の間で適當に決する事にし、離婚後のフエリシタ夫人が佛國に歸るか日本に止まるかは一切夫人の意思にまかせる事になつてゐるが、法廷において幾多不利な反證があげられて困つて居るフエリシタ夫人が此の際この條件を甘受して秀人氏との關係を淸算するか、どうかはフエリシタ夫人の心事だから未だハツキリしないと語つた

恐るべき空の敵（中）
「空を護れ！」を叫ぶ
防空演習統監部

以上は防空に關する歷史的概觀であるが、現今空襲の主體は實に飛行機であつて地上防空は飛行機と云ふ點から見ると、極少なる攻擊力と抵抗力としか有せない事となる[illegible]ばないのである、從つて敵機と假令[illegible]

脅威

[illegible]隊して居ないなればそれだけ自國の空に加へられる[illegible]は減少するわけであるが、しかし又平時に於ては旅客機又は輸送機として使用せられて居る民間機も戰時に於ては[illegible]ならない、現在の[illegible]

[illegible]機は再び名前は[illegible]も大體に於て二、三百哩の[illegible]のである[illegible]ある、而して[illegible]ひ飛行機は益々大型となり、其の能力の如きは日に月に増進せられつゝあるのであるから[illegible]

國名	軍用（陸軍）	民間
露國	約四五〇	？
米國	約一五〇	一〇、七八〇
英國	？	九二四
佛國	約三〇〇	一、五九二
伊國	約二二〇	七七三

朝鮮

[illegible]

滿洲國を世界に紹介

執政が自ら トーキーの前に立つ
フオツクスの撮影班歸る

[illegible]の前に立つた滿洲國の映畫トーキーニユースが完成された――建國早々の滿洲國は幾多カメラ班が[illegible]ものだがトーキー班の活躍は最初で、しかし滿洲國執政、武藤全權[illegible]

執政に手際よくトーキーに納まつた、背後には軍部と外務省の絶大な援助を受けてしかも一個小隊の衛兵まで附されたと言ふ、フオツクス・ムーヴイートーンニユース社日本特派員エー・エル・ヴアンジス氏、エル・エス・タツパン氏の二米人に友野和郎氏の三カメラマンが五日朝元氣で滿洲から歸京の途入城、五日朝京して情緒纏綿たる春の京城をカメラに納めて歸る豫定であるが朝鮮ホテルに落ちついた所で記者に語つたトーキーニユース

×

撮影は二月廿六日から約四十日間に亘つて全滿の風物にカメラを向け、しかも世界的ニユースを盛り込んだものだ

×

滿洲國でも世界に呼びかけるため執政以下熱心な援助ぶりだつたと言ふ、中でも[illegible]

×

撮影まで三月三日の午前執政府[illegible]

[illegible]

歸郷する土産代に
郵便預金通帳を改竄
東大門郵便所で看破

去る四月一日府外[illegible]郵便預金通帳を持參し來り現金請求したが[illegible]

徵兵のため內地へ歸る土産に

[illegible]

仁川に强盜

【仁川電話】四日午前一時頃府內新花水里八番地[illegible]方に[illegible]

補充部隊は 八日朝に通過

[illegible]は來る八日午前八時二十五分京城驛着同四十分發列車にて一路北行する[illegible]

演藝會の純益を獻金

[illegible]

探檢機の一臺墜落す
乘組員は無事

【カルカツタ四日發電】エヴエレスト探檢隊のヒユーストン隊の一機は、カンチエンジエンガ峰をきはめんとして冒險飛行中墜落したが、乘組員に負傷なかつた

菓子を賣つて獻金
感心な善隣生

京城善隣商業學校生徒[illegible]の二名は休暇を利用し菓子を賣歩きその純益九圓卅三錢を出動朝鮮部隊慰問にと五日愛國部へ寄託した

仁川の賭博

【仁川】府內花水里[illegible]

光化門通り路上に 眞裸體の死產兒！
身元も判らぬ・犯人搜查中
場所柄だけに大騷ぎ

[illegible]

庚子幼稚園の 大和田さん退く
半生を幼兒敎育に捧ぐ

[illegible]

涼水泉子警察に 三百の共匪來襲す
掠奪放火・潰走す

[illegible]

ETOK

高等法院檢事の伊藤憲郎さんは同じく判事の加藤昇夫さんと文筆家としての好一對だ

×

伊藤さんの京城居住はりけ十數年におよんでゐるので受持ちの思想犯に對する研究は手に入つたもの、殊に講演は獨特の妙味があるとの評[illegible]仕事だけに映畫見物などにはよく出かける。そのため嘆じて曰く『どうも京城で立派な映畫や映畫館がないのは閉口だ、何とかならんものかな』

大田 名物 リンゴカステラ 中田堂

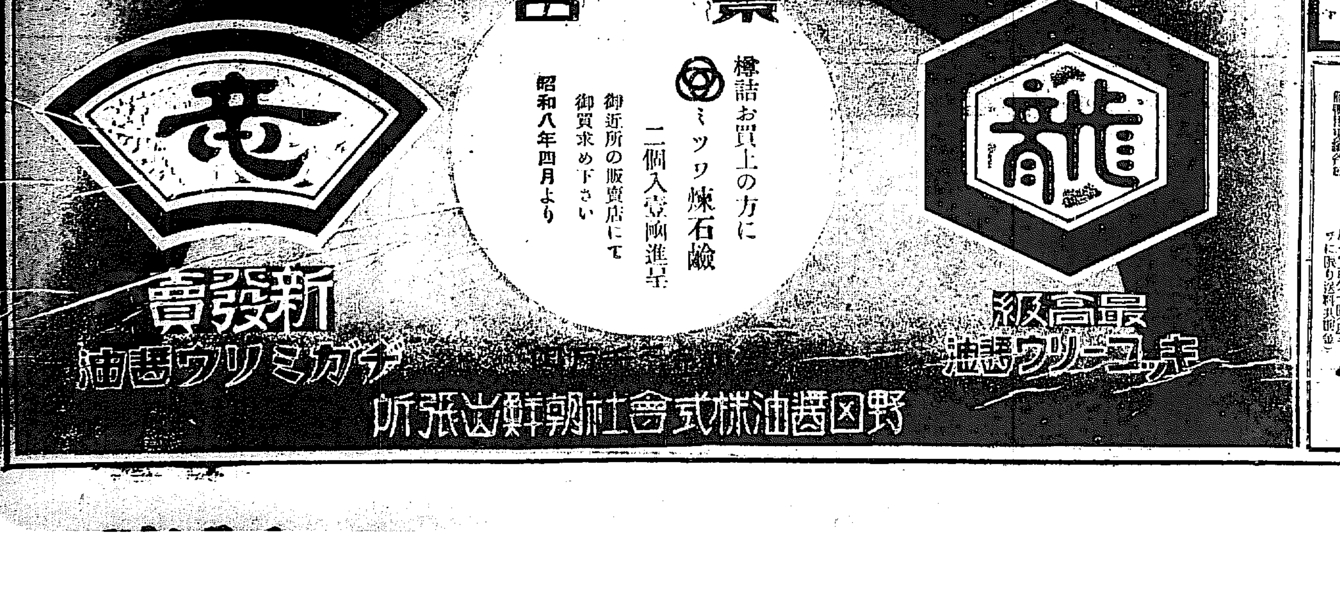

不老長壽 滋養强壯 若返りの秘藥
何首烏（見本無代進呈）
店主 岡村正太郎

大學生下宿
下さる方は、至急申込下さい 親切家庭的に御世話
京城帝國大學共濟部
電光二四二〇番ノ一八

朝鮮地圖販賣元は（型錄進呈）
京城長谷川町 小林又七朝鮮地圖部
振替京城三八〇〇番 電話本局二一二三番

阪井耳鼻咽喉科醫院
京城本町一丁目入口
醫學博士 坂井清

カスミ網
京城明治町一丁目
秋岡商會

家庭

華美な物より實質 新入兒學童の學用品

多くの家庭では小學兒童の新入學、進級の兒童を持たれ、その兒童の學用品の仕度に兩親は種々お骨折りでせうが、今學用品の値段を調べてみませう

クレイヨン―上等品で二色十錢、十六色二十六錢乃至三十二錢廿四色になると三十四錢乃至五十錢まであります

色鉛筆―國産品が全盛で六色二十三錢から、十五錢十二色で四十錢乃至四十五錢位です

鉛筆―これも國産品で充分で最上等品打四十錢から五十錢上等品二十錢から三十錢前後が普通です、もつと安くて十錢位のもあります、これは折れ易く質が悪くて實用には不向きであります

鉛筆削―小學生には出來るだけナイフを使用させないやうにします、値段は十錢前後で買へます

消ゴム―國産品で一ケ三四錢から十錢位外國品で十錢から三十錢位まで各段があります

筆入―セルロイド製●ザー製、布製等種々ありますがセルロイド製 十錢―四十錢 レザー製 廿五錢―六十錢 布製 女兒によく廿錢位です

紙挿―サラシ、ボプリン等模様地をボール紙に貼つたもので廿錢か五十錢位です

然し凡ての學用品は出來るだけ質素で丈夫なものを選ぶべきでありまして贅澤な華美なものは經濟上損失であるばかりでなく子供の精神教育上悪結果を來すもので特にお母さんの他の子供と競爭させるため、即ち虚榮の心から子供に不相應の品物を買ひ與へることは殊に禁物であります

背嚢は體に良い

後彎は呼吸、消化、循環などの諸作用を壓迫し、子供の發育には影響を及ぼすこと甚大なものです、次に側彎といふのは脊柱が正中線から側方に彎曲したもので大體は側方に曲り一方の肋部は上方に飛び出します

大血管 腫瘍、膿瘍、異常も脊に位置を變へるに至ります、これには先天性、習慣性、佝僂病性、麻痺性、又は牽引性及代償性側彎症などいろ〳〵ありますが、これを彎曲の仕方によつて又左彎と右彎とに分けます。左彎は脊柱が左に彎曲せるもの、右彎は右に彎曲せるものです

脊柱の曲りを矯正する

その原因の病的なものやいろいろ難かしいことは暫く措き、お母様として注意すべきことを申してみますと、左彎は雑嚢を右肩にのみ荷なつた場合とか或ひは又

坐り癖 などによつて起り易いものですから御注意が肝要です、兒童の登校の場合と歸宅の場合とでは雑嚢を反對の肩に掛けるやうに注意をなすのもよいでせう、又女の子には裁縫時の座位によく注意する必要があります、次に右彎といふのは、雑嚢を左の肩ばかりに掛けてゐたり、餘り高過ぎる机を使はしてみたりすると起るものですから、この邊の注意が肝要です、序に

雑嚢は 背嚢の形が、脊柱の彎曲といふ點からは最もよいといはれてゐます、先づこの新學年から……殊に新入生に對しましては、母様たるものは右の注意をよく心得て、愛兒のための保健、良き習慣を作らしてやる事は最も肝要なことの一つと存じます

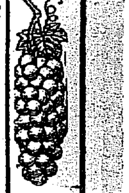

口に清新甘美而も人體の營養價絶大なる純葡萄汁

エシコル

一度滋養として人體に入るや直ちに消化吸收され消化力を旺盛ならしめ排泄作用を完全ならしむ

特に御婦人お子供さん方の病後の御見舞に體裁優美を兼たる絶好適品

（各地有名藥店にあり）

京城 仁川 北島藥店

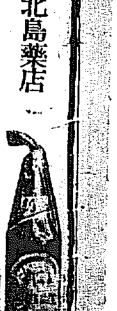

1、シロイフクニ、アカイ、セキジュウジノ、マアクガ、ウツクシイ

2、ミンナシンパイシテヰルガ、ヒコウキノオヂサンノ、キズハ、オモイ

3、モシカスルト、タスカラナイカモ、シレナイト、センセイハ、アタマヲカシゲル

4、アタリハ、ベウシツニイツテ、オヂサンノソバデ、ネルコトニシタ

聖林映畫王國の 非常時風景

カフエーのチップに 借用證書を一札

【ホリウツド發】アメリカ未曾有の金融恐慌に伴ふ突然の銀行休業は至るところに悲喜劇の種をまいたが、その日映畫王國ホリウツドにもご他聞に洩れぬユーモラスな挿話が展開されてゐた

何しろ一週何千ドル、何萬ドルといふ大給料や大興業収益を尻の下に敷く程どの收入に惠まれてゐる男女スターも一連と雖もいつも現金を懷ろにしてゐるワケではないからそんな場合になると一時的ながらエキストラ時代よりも遙かにミジメだ。併し映畫俳優連を顧客にしてゐるスタヂオ附近のカフエや料理店では銀行休業中『貸債致します』といふことになつた。人氣女優のアイリーン・ダンやミリアム・ホプキンスやシルヴイア・シドニー等の華かな姿がレストランのテーブルの前にズラリと並んで大分景氣はよかつたがさて勘定となると平常のやうに札ビラを切る者は一人もない。いづれも傳票にサインする有様。中にはお給仕へのチツプに借用證書一札を入れた男優があるといふので大笑ひ。齋藤屋のペギー・ホプキンス・ジョイスは自宅からスタヂオまでタクシーを走らせ途中銀行へ寄つて預金を引出さうとしたところお生憎さまの休業。『チエツ、つまんないな』とつぶやきながらその儘タクシーをスタヂオに走らせ門番に平身低頭して運賃を借りたのは飛んだ愛嬌。それから有名なモーリス・シユヴアリエ君がスタヂオの道具方から金二ドル也を借用に及んだなどの珍聞もある。また世界的名監督アーヴイング・カミンスが

『ガソリン・タンクが空になつたが何うするんだい』と怒鳴つてゐるなども同じ方面の影響に外ならない。ソエイ・レイが二ドル八十仙を大切さうに見せびらかしながら『エキストラ時代を想ひ出しますわ』といつてゐたが横合ひから『まあ随分お金持ね、私はタツタ六十五仙よ』と心細い聲を出したのがアニタ・ページ嬢

それから大男のノア・ビアリーが四十五仙、ジユン・コーリエ嬢が赤ん坊の貯金箱をぶち壊したなどいづれも慌しいホリウツドの非常時風景である

お宅のお子様の脊骨は曲つてゐませんか

殊に新入學兒の方に御注意 曲つた脊柱は種々體に故障

いよ〳〵新學年が始まるに當り新入學の兒童に對するお母様方の注意はいろ〳〵とありますが、その一つとして次のやうなことも注意すべきであると思ひます、それは兒童の

脊柱の 不正……即ち彎曲といふ問題です。勿論脊柱彎曲の原因は又、いろ〳〵ありますが、後天的なものは、いよ〳〵新入學して學校で勉強し又は家に歸つてからおさらひすると云ふやうになつてから起る場合が非常に多いのですから、世の母たるものはこの點に對してよく子供にも注意を與へ、且常々看視する必要がありませう。元來脊柱といふものは胎兒や

幼兒の 際は眞直ぐなのが普通ですが、成長と共に多少生理的に彎曲するのが當然です、で、脊柱の彎曲には前彎、後彎、側彎（へ左彎右彎）との區別があります、一般に日本人は後彎が多く、西洋人には側彎が多いとの事ですが、これ等の彎曲は裸體にして起立させてみればすぐ判ることですから、時々兒童の裸體の際にお母さんは調べてみて、その

原因を 知り、匡正する必要があります。前彎と云ふのは脊柱が前に彎曲せるもので、即ち腰部は前方に突出し上體と臀部は後に保たれてゐる。此れは脊筋の緊張過度によつて起り易いのですが日本人には比較的少く、またその矯正も一番たやすく、背長筋の弛張を弛め自然に正しい姿勢に導けばよいとのことです、後彎は胸椎の

前方に 彎曲したもので頭が前方に傾き、胸は窪み兩肩は前方に垂れ、腹は前に出ます、後彎には弓狀及角狀の別があり、角狀は脊椎の病的崩壊のために起るものですから暫く措き弓狀後彎は脊椎關板炎によつて起るもので、高師筋或は重荷を擔ふ者に現れ、又、兒童殊に女の子に最も多いと云はれてゐる習慣性彎曲ですから注意が肝要です、習字や讀書

手技の 時などに脊を曲げてゐると起ります、即ち低過ぎる机や椅子は禁物です。又胸部を帶で固く締めたり、男の子のあぐらや、女の兒の裁縫などによつても起り易いから御注意を要します、この

封切り迫る名映畫―

麗はしい作品『白蓮』

本社後援七日より『暴君ネロ』と共に中央館に上映する

七日より本社後援の下に中央館に於て封切する事となつて居る入江プロ特作『白蓮』は、之に先ゆる『暴君ネロ』の名畫號開け發表と共に府内邦畫及び洋畫ファン待望の的となり各婦人間には早くも『白蓮』に就いての噂でもちきり封切り日を待ち焦れてゐると云ふ素晴らしい人氣をほり立てゝゐる今その白蓮に於けるキヤスト及び略筋を見ると

原作者 柳原燁子
脚色者 木村千疋男
監督者 前岡謙之介 木村恵吾
撮影者 青島順一郎

―主要役割―

市柳巴 入江たか子
茶者俊三 菅井一郎
玉名吉巳 由利健二
學生波太 川瀬勝司
羽田 赤星默
お民 浅香千夜子
市木四士 松本泰輔
根切子 北條たず子
松根源太 荒木忍
お重 花房興子
妾お咲 浦邊粂子
玉名の母 田中筆子
市柳伯爵 小島洋々
兒 若葉馨
妻 木村潤子

解説 『新生建國の黎明』に次ぐ入江プロ特作品で、新興キネマの木村恵吾氏が監督する助演者は新興キネマの由利健二、他多數、及び日活を退社した浦邊粂子、田中筆子がフリーランサーとして出演してゐる。原作は『サンデー毎日』に連載された

略筋 巴は京都名門市柳家の嬢として二十才の夏を輕井澤で迎へた。彼女はそこで休暇中を日高し大學生玉名と相知り戀に陥つた。二人は將く未來を約して別れたが、玉名は母の病ひから學資に窮した。巴は玉名を援けることを父に願つたが、意外にも市柳家が經濟的困窮にあるのを知つて慄然とした。その頃九州の鑛山王茶者俊三は、市柳家を援けることを交換に、巴に求婚して來た、巴はその事を玉名に秘する親子の同意から、自らの戀を諦めることが玉名の將來に幸福を齎すと考へ一家を救ふ犧牲となつて嫁いだ。九州の茶者御殿における夫の理解なき冷たい生活。その疲れた巴に玉名の母から來た手紙は、遂に巴を茶者御殿から脱走させた。しかし不幸それは失敗に終り、夫の前に引出された彼女は、今だに殘酷な夫の冷淡な仕打ちを受けてゐることをきかされた。すべてを諦めた巴の窶れた眉の掛け口は利敗だつた。五年の月が流れ歐入白蓮の名は一世を驚かした。この短歌の炭鑛は突如暴動した。數百名の死傷にも拘らず御殿の冷淡な態度に、全山の從業員は斷然として起つた。騷擾にあつた巴は新聞によつて爭議團體に來る玉名の消息を知り、松原へ車を馳せた。同じ頃玉名も紫人の居るであらう御殿の邸へ、弱き人々のために闘ふべく急いでゐる（寫眞は入江の明君）

拳闘随筆

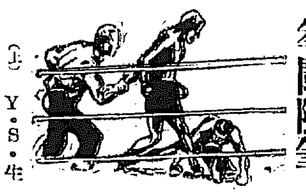

（上） Y・S・生

『寄らば斬るぞウ』これはチャンバラ遊戯だ『ラッシュ〳〵』相手はグロッキーだノックアウトせ』これは拳闘ファンである。

世は擧げて拳闘狂時代に躍進した。最も男性的で近代的魅力を有するバーバリズム主義の代表スポーツ肉彈と肉彈相搏ち斃れて後止むの快さは拳闘競技においてのみ之を見る。拳闘精神は徹底たる拳闘の興味が世人に理解されリングの周圍には高い入場料を拂つて見物に我のクライマックスに陶酔する男性女性老年青年、これ等拳闘ファンは年々歳々益々多きを加へるに至つた

待て定刻になればガン〳〵と試合開始を告げるゴングの響き。それに合せて觀衆の拍手、やがてリングの上に先づアナウンサーが現れ鮮やかなる音聲を以て試合開始の挨拶をする

その傍面に一人の選手が三段に張りめぐらされたロープの一段目と二段目の間を潜つてヒラリとリング上に躍り出る觀客の熱した眼の色が怪しくなる。茲でアナウンサーが選手の所屬倶樂部、姓名、體重級を紹介した後紹介された選手は觀客へ一寸挨拶をする（職業選手は派手なケバ〳〵しいバスローブを着て出て試合開始にこれを脱棄てる）完璧に近トレイニングによつて造上げられ鍛錬しきつた丸太の樣な隆々たる筋肉が照明に描き出されて觀衆は嘆美の息を多分に洩らす。兩選手は反對のコーナーに行き後向きにロープにつかまつてバネ仕掛のやうに全身を揺りきらせて溌剌たる運動を始める。まるで今まさにスタートをきられんとする競馬の駿馬の樣な感じだ。忽ち高く鳴るゴングの響。兩側の肉彈は突進してダイナマイトの樣な猛獸的野獸の如く全エネルギーを傾けて叩き合ふ。猛虎の如く倒れて來た止まず『ジヤブ』『ストレート』『スヰング』『フツク』『アツパーカツト』『カウンター』『ダブル・パンチ』等々あらゆる技術を驅した猛烈たる規則の裡に蔵せられ闘力と技法とを綱紀とする科學的訓練の鮮やかなモーションの織りなす立體的トーキー。觀衆悉く手に汗を握り拍手喝采、熱狂歓呼の物すごい光景だ

魚の味 産卵期が最上

家庭知識

魚類の美味しさは、その種類によるしゆんの時季が最も良いのであります。これは産卵期なのです。魚類だけでなく貝でもやはりその通りで、生殖期には脂肪が乗つてゐるので、風味が良いのであります。産卵期が終るとにはかにやせますから味がなくなります。しゆんの時季は出盛り時でもありますから、値段も安いのであります。野菜類も走りよりも出盛りの成熟し切つたものの方が味もよく、榮養も豐富になるのですから何れも出盛り時のものを用ひる事が榮養、經濟兩方から宜しいのです

今日のメモ

◇ポテトーチキンの材料は五人前ジヤガ芋百五十匁、玉ネギ百匁、鳥肉五十匁、牛乳五勺、鹽、コシヨウ、パセリ、青豆（罐詰）一藥用匙、まづジヤガ芋をよく洗つて皮をむき二分位の厚さに輪切りし三、四十分間水にさらしてアクを抜いた後ゆでてすり鉢でざつとすつておきます。玉ネギは縦に二つ割にし更にそれを縦に二つに割つた上、横に庖丁を入れてこまかにきざみます次にニユウム鍋を火にかけて油を熟き、玉ネギを入れてちよつと炒りそこへ鳥肉を入れかきまはしながら鳥肉が煮た頃食鹽を茶匙に半分程とコシヨウ少々を入れ、次に牛乳を入れて煮立つて來たら前のジヤガ芋を加へ杓子でよくまぜながら四五分間煮ます。それを皿に盛り青豆をパラパラふりかけパセリを添へて供します

本社特選 圍碁對局（十）

先番 向井一男（四段）
互先 小杉丁（四段）

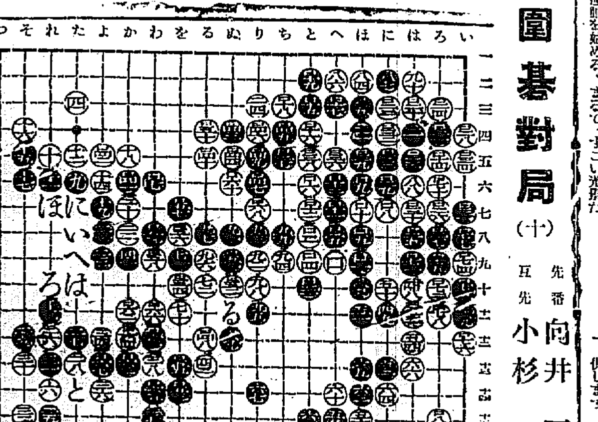

黑中押勝

日本棋院審査會評

白八は趣向であるが、此手を一二に大斜走締してみるも、一策であつて普通の著點である、碁の言葉のうちに、趣きとか、趣向とか、云ふ言葉を使ふが、趣向とは、聊か不十分の憾みが無いでもないが此場合では、普通はこう打つところであるが云ひ替へれば、精彩の無い心地がする、そこを、意に叶ふようにしようと云ふ、意志を含んだ著手をさして趣向の著と云ふのである、で趣向の著必ずしも當を得てゐる著手と云ふことは出來ない、又趣向とは勢ひに乗じて云ふ意味もある、勢ひに、は乗ぜられ易きものである、勢ひに乗じてよくない場合は、碁、滑んでゐなければならぬ、此碁の八の場合も、聊かそれに似てゐることが無いでもない、白をもちては、こうきびしく打ちたいと思ふ、そこを辛抱して先ず、一一と締り、黑の隠手を見たいのである、白には上邊の（ぬ）（二）の星下に拓く大地もあるからである、聊か新しが暴設的になつてどうかとは思ふが初心者の方も中にはあることを思つて時にはこうしたことも云ふてはどうかと思ふからである。

黑一五は（い）に一間締して宜い、一五と締ねるのは定石であるが、此場合白より何か手段の餘地あるところよりして、（い）に備へてゐて無い、黑は一三の好點を占めてゐるから、（い）に打つて満足してよい。されば白一六は（ろ）に附を試み、黑（は）に續ければ、白（に）より續ね、黑（へ）（ほ）に受ければ、白又（へ）に續ねて打つべく、其他變化あるも、白はさばけて打てる形である、ともあれ白は（ろ）と附けて打ちたいところであつた何故と云ふに此碁の場合、（ろ）亦は一三の邊は上下の中心とする要所の處である爲、彼我共に此に考慮を拂ふ所以がある次第である。

白一八は適宜に從つて一九に行びる方がよい。白二四も大場であるが、此局勢に在りては、先づ二七に掛けを試みたいところである、黑其時（と）につければ、暫く放任して、（ち）に備へて打つ方、棋勢が厳くなる、黑から二五と打たれて後は三七に掛けても、黑は（へ）（り）に出切つて來るであろう。白三四はともあれ、二六に劫を取つてからのことである。白四八はたゞ（ぬ）に守つてゐる方が、黑が多い。白六二は六五に掛粘いで勝敗を決する意味に打ちたい、以下八三迄となつては非勢である。

白九〇は實利に著かんとする手であるが、（ろ）に実み附け中央の大石に備へてみなければ、結局其効果を見ることが出來ない、黑より九一と攻められては已に手おくれとなつた。

醉ざめの朗らかな酒

保健の清酒

千代田

冷の旨さは滅法無類 そこで

それ 花見…遊山…運動會で

千代田が幅をきかせる道理！

安田銀行 京城支店

品質保證の爲め地方は郵便で

府内は巡回サービス致します

高級 アート萬年筆

米澤萬正堂 京城本町

皮膚泌尿花柳病

醫學博士 渡邊晋

京城黃金町入口 日本生命四階

診療 十二時半マデ及ビ夕刻

雛生初 ヒヨコ 高級

證保九割雌雄鑑別

東洋畜産興業株式會社

京城府…二丁目（電話本局517・667）

建築金物

朝鮮總督府指定 建築金物一般

カタログ呈

近藤安吉商店 京城本町三

資生堂化粧品デー

資生堂化粧品一圓お買ひ上げ毎に

幸福のマスコツト「幸運の草履」一揃を進呈

四月末日迄

（全關西・九州・神戸 朝鮮の販賣店にて）

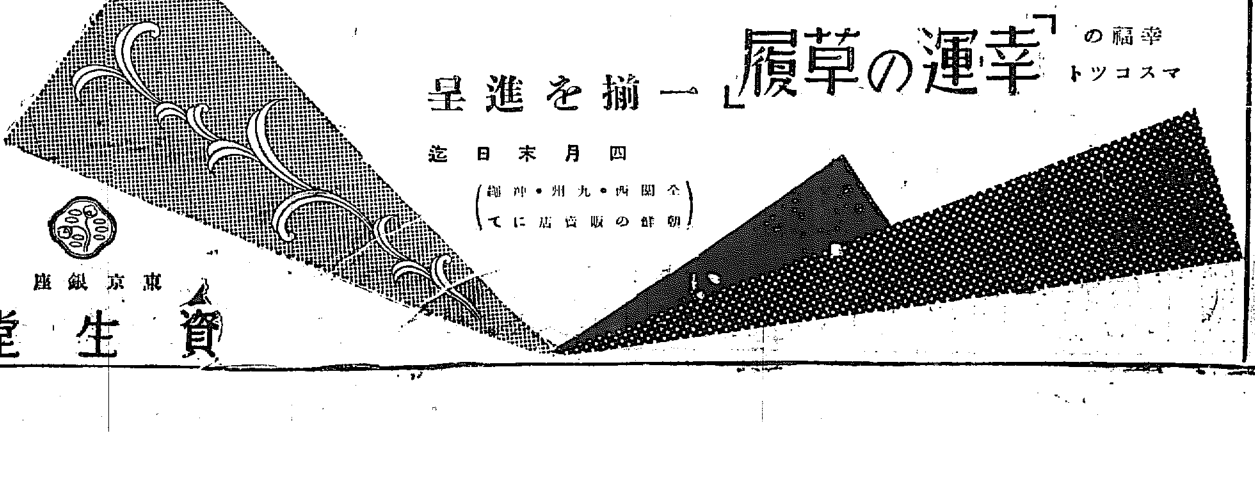

東京銀座 資生堂

信託會社の諸問題
内地近狀や合同問題等
◇——谷朝信社長歸城談

内地信託の近情視察その他の要務を帯びて内地出張中であつた谷朝信社長は四日夕歸城して語る

内地信託 諸會社の近情 大體東京、大阪及び神戸の三地に於て三井、三菱、安田、關西、大同、共同等諸信託會社を歴訪して來たが、金銭信託は昭和二年の金融恐慌以來約三年間程の間に於て急激増加したのみで、昭和六年以降殆ど増加の實跡を見てゐないで全國金銭信託總額は今日依然として十一億足らずである。一方内地特に關西方面では近來信託會社相互間の大合同及び提携が頻々として行はれ、目下漸く一段落を告げた現狀であり、こゝもと信託界にも整理時代が到來した模樣である、尤も整理過程に於て著しく遅れてゐる朝鮮に於てはこれと事情を異にする點もあるが、内地信託會社の受託報酬は大體に於て年五厘乃至八厘で、高くて一分に過ぎない。なほ劃期的低金利時代の到來で經營上相當困つてゐることは内地信託會社でも同樣である

朝信の内地への紹介 東京、大阪及び神戸においては右の如く信託會社を歴訪すると共に保險金のありさうな團體その他の方面を訪問して、朝鮮における信託、朝信の團體的色々觀察した、なほ、要は内地在住人が朝鮮信託に就く認識に『朝鮮』といふことだけで一種の認識手感を抱つてゐるから、この點朝鮮在住人が務めねばならない。それで兩者の協商地に朝信の經營所の如きものを設置して内地在住人との直接折衝機關があればよいとの意向が各方面にあり、半島の不動産金融に投資を誘入することが是非とも必要だが、この内地金融市場の吸收といふことは適當な投資口と兩立しなければ資經經濟上困る問題だから熟慮研究を要する

既設信託合同問題 目下東上中の加藤鮮銀總裁および林財務局長に面會して、既設各社の内容その他に關する調査結果の報告をして來たし、鮮内金信託業者統一を一丸とする大合同も既に本府當局及び朝信の既定方針だが、要は時期選擇の問題で考へ樣ではさ程困難な問題でもあるまい

其他 副社長や常務取締役と云ふ樣なものゝ設置如何に關しては、こゝ暫くはなほ大いにジミにやつて行かねばならないから、當分斯る機關は置かない積りである。信託勸誘人如何はまだ賛否何れとも決してゐない。補助金問題に關しては私の口から何んとも云へない

朝信内地設店
近く具體化せん

四日夕歸城した谷朝信社長は内地出張中機會ある毎に内地各方面に對し、内地金融信託の誘入に力めた模樣であり、その結果内地主要都市一、二ヶ所に朝信の直屬營業所即ち支店又は出張所の如きものか、間接的營業所即ち代理事務取扱所を設置すべき必要を感じた模樣であり、今後この方策如何に關して同社首腦者間に於て研究することとなつた模樣であるが方法と時期の如何は兎に角として朝信の内地進出は遠からず具體化するのではないかと見られてゐる

北鮮の小運送權
歸屬決定は五月朝運總會で

河合朝運專務は客月中旬東上滯在中の竹島社長の招電によつて東上中の北鮮局鐵移管に伴ふ小運送問題について、中野通運、愛國運輸竹島社長と種々商議を重ねつゝあつたが、河合專務は決算關係諸要務上來る七日歸城する事となつた、問題の北鮮小運送權の歸屬は、今回の交渉では最終的決定を見るに至らなかつた模樣で、來る五月初旬京城で開催の朝運總會において再び中野、須島、竹島氏等會合、此處において最終決定を見る事となつてゐる、しかして問題の解決は、國際運輸が朝運に數個契約を結んで、國際運輸に三社協定の除外例をつくる事となるものと觀測されてゐる

コール協定率の引下問題提案か
五日の東京水曜會で

【東京電話】東京における市中銀行の常務部長等の組織する水曜會は五日午後一時例會を開く筈であるが同會にコール協定率引下問題が提案されるかも知れぬので注目されてゐるが大勢は今少しく時日を待ちコールレートの低落が一層現實的となつた時に引下を斷行すべしとの意見もあるので話題に上つても正式の決定は次の水曜會に持越さるゝ模樣である

大阪側は消極的贊成

【大阪電話】一度立消えとなつてゐたコール協定率引下げ東京側でその機運動き本日の會合を注目されてゐるが大阪側ではさほど積極的ではなく消極的贊成の態度を示してゐる模樣

全取聯合會
六日朝取で開く

全鮮取引所聯合大會は六日午前九時三十分より朝取取引所樓上に開く事になつてゐるが大體は四角張らず座談的に進める模樣で米穀問題取引所の將來問題等を中心に重役以下五、六名出席し、地方の釜山、大邱、群山、木浦、鎭南浦各取引所より一名乃至二名列席し合計十四、五名となる由である

手形交換高

京城銀行集會所と京城手形交換所組合銀行との客月中に交換した手形交換高は京城同共持出口數二千七百四十九口、其の金額百八十三萬七千六百六十一圓、組銀關持出口數二萬百三口、其の金額六百五十五萬千八百八十三圓にして之を前年同期に比すれば京鮮關持出口數百口増し、金額一萬八千六百八十三圓減少し、組銀關持出口數千二百九十口、金額六十一萬二千三百八十六圓共に増加を示してゐる

外船輸入問題
安協解決に至らず
五日の兩省會合は物別れ

【東京電話】遞信拓務兩省間に紛爭を續けてゐる外船輸入問題解決の爲め兩相は五日午前九時大橋遞信河田拓務の兩次官を首相官邸に招致し黒崎法制局長官を交へ會議を開き先づ堀切次官より安協案を提示して種々折衝を行つたが拓務省側は容易に納得せず各自において研究し後日會合することゝして本日は物別れとなつた

米國の時局對策
時局經濟講演會に於る演説
【五】 殖銀理事 植野勳

而してあれ丈け米國が擁護に努めた金本位制も一時的であるが停止するに至りました。各國の銀行が全部休業するといふ樣な大不安な恐慌狀態に立至つたのだから如何に世界金の三分の一以上を獨占してゐる米國でも金の兌換と輸出を差止めざるを得なかつたのであります。然らば今後米國は如何なる方策を執るでありませうか。米國に於て何よりも必要な事は物價を引上げることであります。今日の樣な物價では到底米國經濟界のたへ得る所ではありません。それで物價引上政策が凡ての對策の基調となると思はれますが今まで執られた米國の政策はインフレーションを恐れてかまだ徹底して居りません。だから思切つて國費を支出するなり復興金融會社を利用するなりして公共事業を起す事從來よりも徹底したインフレーション政策が執られる事と思ひますが金本位の現在の一時的停止を永久的のものにするか否かは一概に論斷出來ないと思ひます。兎に角米國は最も金保有の勢力の強い國であつて之等の人々は金本位制の擁護を極力主張し之を主張して居るのであります。而して國際收支は英國さへ一昨年から支拂困難になつたのに米國はその金額こそ減少したが今以て受取超過を續けて居るのであります

金は流入こそすれ流出する危險は今のところありません。唯だ英國や日本の如き金輸出再禁止を爲しました國から下落した爲替相場を利用しての貿易上の競爭には少からず惱まされて居るのであります之に對しては關税引上に依る防止の方法もありますがそれに依つては到底十分の效果を收めることは出來ません。だから爲替を切下げて之に對抗すべしといふ議論もあります。然し金輸出の禁止を爲さずして爲替の切下をするといふ樣な事は出來るものではありません一國が金輸出をするか否かはその國の國民でも一般には分らないのですから外國人たる私がとやかく申上げるのは僭越でありますが從來米國が金本位の擁護にあらゆる努力を盡くした事を考へますと現に今回の恐慌のみに依つて容易に [illegible]

ります。その前に米國は時局對策として執り得る方策がもつと殘されて居るだらうと思ふのであります。ルーズベルト大統領は今度政費の節約を更に五億弗だけ行ふといふことであります。之は實に思切つたやり方で日本などでは思ひも及ばぬ事でありますが私は大統領がこれに依つて時局對策の財源を得やうとするのではあるまいかと思ふ。米國に於ても日本に於けると同じく今日インフレーションに依つて物價を引上げることは最大の急務でありますがこれが爲め國家の財政の辻褄が合はなくなつてはやがては戰後の獨逸の二の舞を演ぜなければなりません私は米國が更に大なるインフレーション政策を執らんとしてゐるやうに見へる一方に於て斯くの如き緊縮的な政費節約をするのは矢張り金本位の擁護といふ希望を捨てゝゐないことを暗々裡に示すものではあるまいかと觀察してゐるのであります

それに詳しくは存じませんが米國の國論も金の輸出再禁止すべしといふ議論は多數論とは見受けないやうに思ひます。我國に於ては可なり金本位停止論が有力でありました、米國もさうではないやうに思はれるのであります。尤も議論の當否は別問題で結局は米國も遂に金本位の抛棄まで進まざるを得まいと考へられますけれども米國として是非國內對策と同じ程度又はそれ以上に考へなければならぬことは例の戰債問題及國際經濟會議の成果であります。[illegible]として各國の關税障壁を緩和せしめることも一策であります。さういふことを考へ又斯樣に考へて參りますと種々紆餘曲折があるのではないか私は諸君と共に注目してその成行を眺めたいと思ふのであります（完）

粟關税
十割引上内定

滿洲粟の朝鮮輸入關税は政府當局間に交渉中の處いよ〳〵十割程度引上げに内定し米穀統制法施行期を公布さ俟つて勅令を以て施行される事であるがこの點を見越して三月中に輸入激増を豫想されてゐた滿洲粟は十一月以降累計に於て四十三萬一千石にして前年の六十九萬八千石に比し反つて約二十六萬五千余石の減少を示したが大部分は約定もので關税改正後に於ても從來の税率にて輸入し得るものゝ如く考へられて居るも、從來關税改正の例によるも改正後は一切約定ものを認めざる方針であると

米粟輸移出狀況
三月中米移出増、粟輸入減少
十一月以降累計は共に減少

三月下旬現在における米、粟輸移入概況を見るに米移出の三月中累計は六十一萬九千三百九十一石に達しこれを前年同期の五十七萬九千九百一石と比較すれば三萬九千四百八十二石の小増を示し鮮米の四次蹟上後にしては皮肉的現像を示してゐるが、一方十一月以降の累計を見れば、本年度は三百九十七萬七千五百十四石でこれを前年度の四百六十萬九千五百四十二石と比較すれば六十三萬二千二十八石の減少を示して居る。一方粟の輸入狀況を見るに、關税引上を目睫に控へてゐるにも拘らず、三月中は小増したのみで上旬も下旬も却つて減少を示し、結局三月中總輸入高は十二萬九千九百二石で前年同期に比し七萬三千三百九十四石の減少であり、更に又十一月以降累計を見れば、本年は四十三萬千四十三石で前年六十九萬八千六百六十六石に比し二十六萬六千六百二十三石の激減であるなほ十一月以降累計米輸移入概況左の如し

	本年	前年
米輸移出高合計	[illegible]	[illegible]
粟輸入高合計	[illegible]	[illegible]

湖東兩行合併
四日正式に成立す

鮮銀本府斡旋の下に進捗中であつた湖南銀行と東萊銀行の合併はいよ〳〵具體化し四日湖南銀行取締役鄭周務の金信錫及び東萊銀行專務秋鼎鎭兩支配人金東寧の四氏は朝銀屋に會合最後打合せを了し合併假調印を締結したこれによつて兩行はそれ〴〵重役會を開催合併總會日取方法其他を協議決定の上月末頃兩行同時に合併總會を開催することゝなつた

三月末現在の全鮮郵貯激減す
昨年七月對比二百萬圓激減
但し頭數十五萬人激増

全鮮の郵便貯金は三月末現在にて預入人員二百五十二萬七千二百八十人、預金額三千九百六十三萬一千六百十六圓で二月末現在數に比較すると金額に於ては八十六萬二千百八十二圓を減じてゐるが預入人員に於ては一萬一千五百三十人を増加してゐる。更に預金額の最高額に達した昨年七月三十日現在の四千百六十五萬五千三百六十四圓に比する二百一萬三千七百四十八圓といふ激減を示してゐるが一方人員に於ては昨年七月三十日の二百三十六萬九千六十九人に比し三月末には十五萬八千二百十一人の増といふ珍現象を示してゐる

鮮銀券收縮す

鮮銀券は月末鮮貨で四月一日の發行高は一億七百七十二萬圓となつてゐたが、四月は一億五百七十萬圓と約二百萬圓收縮した、なほ今後は新資金の需要目ぼしいものないので減少するだらうと見られてゐる

油肥運賃の商議は
本日中成立か

油肥運賃協定會議は引續き五日水曜會館において開會、咸南北、江原の業者代表は製品價格の前年平均對比一割割の回復を理由に、朝郵側の引上要求は製品の運賃負擔能力を逸するものとして特に咸北は拒絶、或は一割以内の引上限度を主張して讓らず、可なりの紛糾を見たが、朝郵側も折れて出て二割五分から二割七分を讓歩するに至つた、殘留の本府水産課、總督三營關係者も朝運界の現情より見て、二割程度の引上げは止むを得ずとの意向を有して居り、また咸南北の業者側も朝郵の讓歩によつて安協の意思表示をなしてゐる、從つて本日中には油肥運賃協定は

一、朝郵一割引受
二、現行運賃一割五分乃至二割上
三、實施期八年四月より九年三月末日

を内容に商議は成立する模樣

朝鮮對外貿易

本府商工課調査＝三月中の朝鮮對外貿易は輸出三百三十萬七千圓、輸入五百四十五萬八千圓にして貿易金額八百七十六萬六千圓、差引入超二百十五萬一千圓にして前年同期に比し、輸出六萬八千圓、輸入二百二萬圓、總額二百八萬九千圓の減少を示してゐる。なほ一月以降累計は輸出八百二萬六千圓、輸入一千三百九十三萬三千圓、差引入超五百九十一萬七千圓で、輸出八十一萬五千圓、輸入三百六十九萬二千圓夫々前年に比し増加を示してゐる

株式（五日）

朝取短期

銘柄	寄付	大引	高値	安値
朝取前	[illegible]	[illegible]	[illegible]	[illegible]
同新後	[illegible]	[illegible]	[illegible]	[illegible]
大阪後	[illegible]	[illegible]	[illegible]	[illegible]
東新後	[illegible]	[illegible]	[illegible]	[illegible]
日産前	[illegible]	[illegible]	[illegible]	[illegible]
日新後	[illegible]	[illegible]	[illegible]	[illegible]
拓新後	[illegible]	[illegible]	[illegible]	[illegible]
安取後	[illegible]	[illegible]	[illegible]	[illegible]

算定と日歩

	算定	日歩	代引
取	[illegible]	[illegible]	[illegible]
新	[illegible]	[illegible]	[illegible]
東新	[illegible]	[illegible]	[illegible]
大新	[illegible]	[illegible]	[illegible]
安取	[illegible]	[illegible]	[illegible]
同新	[illegible]	[illegible]	[illegible]

短期建玉表

	賣方	買方	差引
取	[illegible]	[illegible]	[illegible]
新	[illegible]	[illegible]	[illegible]
東新	[illegible]	[illegible]	[illegible]
大新	[illegible]	[illegible]	[illegible]
拓新	[illegible]	[illegible]	[illegible]
安取	[illegible]	[illegible]	[illegible]
同新	[illegible]	[illegible]	[illegible]

大株短期

銘柄	寄付	大引	高値	安値
大新	[illegible]	[illegible]	[illegible]	[illegible]
鐘紡	[illegible]	[illegible]	[illegible]	[illegible]
東新	[illegible]	[illegible]	[illegible]	[illegible]
日産	[illegible]	[illegible]	[illegible]	[illegible]

大株長期

銘柄	前引	後寄	後引
大株	[illegible]	[illegible]	[illegible]
同新	[illegible]	[illegible]	[illegible]
日産	[illegible]	[illegible]	[illegible]
同新	[illegible]	[illegible]	[illegible]
鐘紡	[illegible]	[illegible]	[illegible]
郵船	[illegible]	[illegible]	[illegible]
東株	[illegible]	[illegible]	[illegible]

東京現株

銘柄	前引	銘柄	前引
東株	[illegible]	東新	[illegible]
同新	[illegible]	鐘紡	[illegible]
日産	[illegible]	日石	[illegible]
同新	[illegible]	富士紡	[illegible]
三寶	[illegible]	東京	[illegible]

東株短期市價

	寄付	大引	高値	安値
東新	[illegible]	[illegible]	[illegible]	[illegible]
東株	[illegible]	[illegible]	[illegible]	[illegible]

期米（五日）

朝取仁川

	當限	中限	先限
前場（一）	[illegible]	[illegible]	[illegible]
（二）	[illegible]	[illegible]	[illegible]
（三）	[illegible]	[illegible]	[illegible]
後場（一）	[illegible]	[illegible]	[illegible]
（二）	[illegible]	[illegible]	[illegible]
（三）	[illegible]	[illegible]	[illegible]
取引高	[illegible]	[illegible]	[illegible]

東京期米

	前場	後場
當限	[illegible]	[illegible]
中限	[illegible]	[illegible]
先限	[illegible]	[illegible]

大阪期米

	當限	中限	先限
前場	[illegible]	[illegible]	[illegible]
後場	[illegible]	[illegible]	[illegible]

大阪期米喰合 賣方 買方 取組高 [illegible]
別勘定 十四圓二十七錢

	寄付	前引	後寄	大引
◇兵庫 先限	[illegible]	[illegible]	[illegible]	[illegible]
◇下關 先限	[illegible]	[illegible]	[illegible]	[illegible]
◇名古屋 先限	[illegible]	[illegible]	[illegible]	[illegible]
◇東京	[illegible]	[illegible]	[illegible]	[illegible]

鮮内各取

	前寄	前止	後寄	後止
◇仁川 四中	[illegible]	[illegible]	[illegible]	[illegible]
◇大邱 四中	[illegible]	[illegible]	[illegible]	[illegible]
◇群山 四中	[illegible]	[illegible]	[illegible]	[illegible]
◇木浦 四中	[illegible]	[illegible]	[illegible]	[illegible]
◇鎭南浦 四中	[illegible]	[illegible]	[illegible]	[illegible]

鮮銀帳尻 [illegible]

市況（五日）

	寄付	前引	後寄	後引
◇大阪綿絲 四月限	[illegible]	[illegible]	[illegible]	[illegible]
五月限	[illegible]	[illegible]	[illegible]	[illegible]
六月限	[illegible]	[illegible]	[illegible]	[illegible]
七月限	[illegible]	[illegible]	[illegible]	[illegible]
八月限	[illegible]	[illegible]	[illegible]	[illegible]
九月限	[illegible]	[illegible]	[illegible]	[illegible]
十月限	[illegible]	[illegible]	[illegible]	[illegible]
◇大阪棉花 當限	[illegible]	[illegible]	[illegible]	[illegible]
先限	[illegible]	[illegible]	[illegible]	[illegible]
◇大阪人絹 當限	[illegible]	[illegible]	[illegible]	[illegible]
先限	[illegible]	[illegible]	[illegible]	[illegible]
◇横濱生絲 當限	[illegible]	[illegible]	[illegible]	[illegible]
先限	[illegible]	[illegible]	[illegible]	[illegible]
◇大阪砂糖 當限	[illegible]	[illegible]	[illegible]	[illegible]
先限	[illegible]	[illegible]	[illegible]	[illegible]

○現物銀塊 [illegible]
海外經濟電報 [illegible]

株式
猫眼的變化に 再轉引締る
後場また好調

ことになり特に五六月の會社決算期を控へてゐるので增配見越しの買物も輻輳し、從つて現物界の好況と相俟つて特殊取引も漸次活況に向ふ勢を見せてゐるので大勢張りの買氣は依然たるものがある

前場 昨後場入氣逆行の急落場面となつたが昨夜投資筋の惡材あり買物依然多く新東三七圓五十大新一一四圓二新東一七圓六日産七六圓四と高く寄付き後一進一退の揉合を續け北鮮新東五圓三十を入れた新東は六圓四の安値に陷りしも引際押目買に反撥して八圓五の高値引を演じ北鮮より一圓の上鞘を見せしも他は商内殆どなく新東中心の場面となり底堅く堅調であつた

後場 前場引際強硬の折柄硬軟共に姿成氣を見送り的に朝取七六圓三鮮新三七圓三大新一一四圓三新東一七圓五日産七六圓五安取四圓四と保合つて始り漸騰に推移せり

押目買再燃

前日政變説が傳されて休日前の先高人氣に逆行の急落場面となつたが假令政變があるとしても鈴木政友會總裁が選ばれて鈴木内閣となれば平價切下げも行はれるとなれば却つて歡迎され得る筈で之を下げの原因とするのは早計につけ賣方の惡あり今朝も勢の赴く處遂に高値からは十圓押となつたが之に以上に押すべき材料はなく一轉新東の高値更新となつた、好材としては低金利招來自主外交の確立等既に一應織込まれたものとなるも相場の地合として見越東新東の取組が二十七八萬に過ぎず然も高値の取組は既に解消してゐるので之れ以上の暴落は期待し難く利喰押し一巡と共に押目買が再び表面化し三の安値からつけて高値からは殆ど十四圓棒下げとなつた今日既に押し完了と見る仕手は盛勢を呈して押目買人氣は沸然たるものがあるが好材としては世界經濟會議招集說の豫告が四月中旬が開會される模樣であるもそれに續く本會議が果して成功するや否やには日ならず知れる事であるが成功するや否やは矢張り國内インフレを目標に進む外はない、尤も本格的なインフレ景氣が起るには豊秋の後に至るであらうとし八月大相場來の聲も傳へられてゐる程で果して此の春

京城明治町二丁目 秋田株式店 電話本局四八二〇番

▲一鮮六九、四▲鮮銀六三、五▲同新一六、〇▲殖銀六六、五▲同新二七、〇▲京電新四三、七▲朝鐵新四九、〇▲拓新一一、七▲同新二三、七▲日産八五、七▲同新四五、三▲日券六九、五▲同新一七、二▲三菱新二九、三▲戸畑新一一、二▲東電一五、〇▲日電新二八、〇▲宇治電三一、〇▲鐘紡四、一七▲同新一四、七▲南滿三三、六▲王子新五六、五▲東化新一六、一▲日粉八六、五▲同新五三、五▲明糖新六四、〇▲新興新二三、七▲淺野二新、五▲小野田新三三、五▲日石五一、五▲同、二▲北樺油新一六、〇

株式雜觀

大體逆調に没入し猫眼的變化を繰り返してゐるが硬軟共にこといふ新規な材料はなく硬派のインフレ實現、軟派の外交不安を期待が取組んで居る姿である▲コール協定率引下げは東京側では機運熟したる模樣なるも大阪側は消極的態度で實現期待も遠くなつて金融緩和は期して待つべきである▲米國財界は經濟も心持ちにてインフレ傾向に轉向せずとせば日本のインフレは益望み多きものとなる▲果して此の春迎賃銀暴騰の大相場來るや否やは論外であるも五六月の增配決算を控へてゐるだけに買ひ安心は不可ならも押目は脆かさず買ふべきと見られる

大勢張りの買氣

新東が八十四圓台に復活してより直ちに伸び惱みの姿となり八十五圓をつけるに至つて先高人氣旺盛を極めたが既に練合を重ねること一週間に汎り相場の老熟と共に強氣も買疲れの傾向を示して今一應の押なくんば新規買置りは不可能となり氣配約十圓の下押しとなつたが金融界の趨勢としてはまだ一二億四千萬圓の大膨脹資金十億の赤字公債を徐々に放出するのでマーケットオペレーションの威力を以てしても深刻な低金利の招來は免れず、銀行筋の遊資過分難け證券に對する投資を行ふと共に預金利子率下から一般の證券需要が喚起される

期米
仕手の去就難に 味なき商勢
賣物薄に閑散

前場 今朝は更に取引安を受けて寄合一十圓七十五錢中二十一圓メ一錢先二十一圓四十一錢と前日の値より一錢安に寄付き三節は四十錢と依然頭重き風情を呈したるも別に安くなる材料のない際とて期物薄なくアトは四十五錢から反地の跛りに五十一錢と引返し當分の間は何れにも動かれ難き商内振りに閑散を終つた

後場 大阪の保合株式の區々に一圓弱不申二十一圓十二錢先一圓四十六錢と五十二安に始り二節には四十八錢とつけた

去就に迷ふ

前日は株式安を受けて稍小弛みを前したるも今朝は別に之れと云ふ軟材料のない際とて賣物少なく從つて先限は二十一圓四十錢所へ手堅き保合を繰返すに過ぎなかつたが何分直る手懸りもない際とて仕手は何れも去就に迷ふて居るだけ取引の如きは極端に寂れ辛じて値を附けて居るが如き有樣であるのみか正米の如きも依然賣れず賣へすで春の接閑さを物語つてゐる有樣であるこの邊は當分保合で推移するより仕方なき狀態である

もと云ふてよい現に正米の如き内地との取引は皆無の狀態にありながら定期の下げには流はすして上げには逆く追從せんとする傾向のあるが如きはその間の消息を物語つて居るもので時期直るべき時機を待つて居るものと云ふを得べく期米にしても一朝正米に閑足がつけば思惑筋は乘出すべく待ち構へて居る者が少なくない狀態であるから要はこの邊の立直りも時日の問題と觀測されてゐる

正米實行待ち

四月の米界は春眠時代で毎年動かない時であり殊に本年は時局の重大とインフレ景氣が錯綜して弱氣共に迂かり手が出せない立場にあるのでこの邊は保合に推移するより仕方なきものと見られるが然し政局の不安定に株式が逆落しても米價がその割り崩れない事は既に下値が固へて居るので居るもので只今節約伸悩んで居るに過ぎない

天安の事情

四日來仁せし天安の穀物商橋本氏は目下天安附近における正米事情及び滿洲粟の賣行き不良等に付き左の如く語る

天安地方では一時大地主を始め中農筋インフレ景氣に依る先高見越しで賣惜まれて居たが時局重大と昨年賣惜んで失敗した事等に鑑み三月始め頃からは彌々賣氣を催し現在では大部分手放して農家に對する持米は一般に豫想されて居るが如くは決して多くない又一方滿洲粟の賣行きに付き毎年この頃になると市日毎に二三臺車位は賣れるのか本年は一臺車も賣れない狀態である是れけ政府の救濟事業なり天安附近は砂金の發掘が流行して勞力者の收入が好くなつて居るため粟なんか喰ふ者が少なくなつた結果である從つて斯ふした點から綜合すると天安地方に於ける農家の持米は案外早く整理され端境に至ると品薄を告げるもので ないかと私は想像して居る次第である云々

正米

京城（不冴） 一等精白米十五圓五十錢鮮白米十九圓九十錢玄米二等十四圓五十錢今摺玄米十四圓二十五錢今摺玄米上十八錢四十錢以上十錢下十七錢七十錢程上五錢六十五錢四十錢下五錢二

大豆 船山一三、五〇上鐵一二、二〇、二〇通川二三、二〇鐵原一三〇

仁川（閑散） 丸仁三等二十四圓二十五錢四等二十四圓二十五錢

釜山（不變） 各地期米の伸悩みを入れて與地賣物薄乍ら高値は市中極度に手控へられ移出筋依然として不引合ひに大口の買物無く只小口必需手當に限られ取引一千四百三十九叺と閑散、保配も鮮良三等二十四圓六十錢四等二十四圓三十錢無格二十四圓十錢等外十八圓七十錢見當と保付き

不合格十八圓二十錢二等白米八圓四十錢精白鮮五錢五厘五毛在來五毛取引は閑散である

大邱（小甘） 各地期米の一寸頭重と天候の恢復並期等に地期小口手逐き筋の買埋めあるも依然、移出向きの不動に人氣軟調氣配も鮮良三等二十四圓二十錢御力二十一二度だ等十九圓八十錢と十錢安見當を唱へた

群山（落付） 出廻十一輛昨常安を移して著るしく不良の形勢をみせたが後商算小戻しに稍々落つき十錢安處を唱へ角々三等二十四圓五十錢四等二十四圓三十錢

木浦（軟化） 出廻五輛期米安に新規註文なく地期一齊見送り手持窮急ぎの傾向あり氣配丸木三等廿四圓七十錢四等廿四圓四十錢と十錢方軟化した

鎭南浦（頭重） 期米安勞々買氣益々不振で月初ながら珍らしく閑散を呈したが産地出廻り一巡に賣物薄く仙台丸ナ三等廿一圓四錢四等廿一圓同事と下濺る

朝取期米本玉表

	賣方	買方
當限	丸八、二〇〇 丸マ四〇〇 金メ二、九〇〇	[illegible]
同	丸福一、七〇〇 丸ツ二六〇〇 金メ八〇〇 金丸三〇〇 丸星六、一〇〇	[illegible]
中限	丸福二、〇〇〇 丸六、九〇〇 丸玉一〇〇 丸マ三〇〇 金メ五九〇〇 丸絲一、三〇〇 丸星四、一〇〇	[illegible]
同	丸福一、四〇〇 丸ワ一四〇〇 丸ス一、六〇〇 金メ一四四〇〇	[illegible]

仁川穀物出入（五日）

▲輸移出無人なし 叺入二三、五六五 精米一、一〇四 玄米一、五〇〇 白米四六二 大豆一、四六八

▲輸移出 白米六、〇二 袋入八七二〇 玄米一、三九五 大豆四、六八七

堂島前場情報 【大阪電話】

地場筋賣き東京筋西筋株式筋來客筋及び朝鮮筋は賣つてゐた此れに對し地西東京筋地期米客筋東京筋朋派等が買つてゐた

大阪市中在米高

大阪市中在米五日現在は二百八十四萬八千八百九十二俵と前月の在米に比較して三千五百二十八俵の減少

銀行券發行高週報

自三月廿六日至四月一日

一、銀行券總發行平均高	一、[illegible]	[illegible]
内 正貨準備發行平均高	[illegible]	
保證準備發行平均高	[illegible]	
二、週末現在發行高	[illegible]	

鮮銀對米爲替

五日の鮮銀對外爲替相場は左の如く對米値を引上げた

對英	一志二片十六分の十五
對米	二十一弗八分の三
對支	七十三両

東京コール	
無條件	六厘五毛より九厘
翌日拂	七厘より九厘
普通	七厘より九厘

新東前場手口

▲賣方 櫻井六〇白井四〇濱口〇金北六〇德勝六〇山口二〇宮越一三〇成瀬八〇松山一〇吉野三一〇田中一〇〇立山一二〇內田五八〇

▲買方 櫻井八〇白井一〇〇濱口〇金北一七〇德勝一〇山口二〇宮越七〇成瀬四〇松山一〇〇吉野二九〇田中一〇〇立山一二〇內田五〇白井一二八〇

朝鮮金錢信託
百廿萬圓突破

朝鮮信託會社の金錢信託は五月百二十萬圓を突破した而して今後市中における增加は漸を逐ふ程度で大なる期待はもてぬやうで結局低利の內地資金を吸收する外はあるまいと見らるゝなほ目下內地出張中の相常此の方面に活動するものゝやうである

安東豆粕の一
內鮮輸出皆無

安東豆粕商況を見るに例年ならば滿肥期前輸出期にありながら頗る閑散で朝鮮及び內地向は殆んどなく支那方面に相當輸出されてゐる右は本國安の爲めの需要減退と他の肥料が比較的安價であるのに反し豆粕は營業により高値に依る

的田雙八 【125】
長谷川伸
（畫）藤井清

あた咲き花（五）

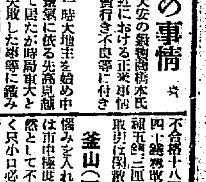

『足音がしただ』

『聞いた』

嬰六と良平とは、死者から少し離れて、太い欅の木の陰に立つて暫く様子をうかゞつてゐた

『聞いただか、今の足音が、これで二度だ』

『聞いた』

前も相當に遠かつたが、今度はそれより遠かつた。

やがて二人の耳にはひつた音は戸を繰る音と、閉める音だつた。

『良平。足音の主は、あれへ入つたらしいぞ』

『わし等が行つてみた處たあ、あの隙ばらひの仲間だかね』

『さうでないかも知れぬ』

『すると何者だかね』

『それは判らぬが、念の爲に、もう一度、隙ひどの處へ引返さう』

『さうするかね』

引返して見てゐるやうだが、萬が一

足音の主が、三郎次を殺しに來た者だつたら、太刀馬の向けられた者だつて聞きまちがひ、隱れ先を知つてゐる筈だ』

『貴め立てゝ聞き出すがいゝだ』

『馬鹿な。足音をさせるな』

嬰六は、死者の側にかゞんでゐる良平を、更めて記憶するために、嗅ぐやうに見廻した。

やがて二人は、さつき同じ屋敷の一部の窗にきた。戸の脇二三寸が明いてゐるのは、入つた者が、念を入れずに閉めた為であるらしい。

嬰六と良平とは耳を傾け、様子を聞かうとしたが、内から何の音も聞えず、僅に聲が唸れる者が聞えるやうな

『何も聞こえねえだ、どうしたかな？』

『今少し待て』

それから間もなく、伊田魚八の醉ひしれた唄き聲が聞えてきた。

『だれだ』

『拙者だ』

といふ聲は、たれやら知れないが、足音の主はやはり、魚八のゐる處へ行つてゐるらしかつた。

ら知れた

『さうか、漸く判つたか。三郎次は既にあの世へ行つた』

『坂田兵衞に斬られたな。當るなッ。醉ふてゐるのだ。醉つてゐたからとて、明日まで待つてくれとはいけぬ、支度をする間、そこに控へてゐるといふのだ』

『支度か——ふうン支度が要るならするがいゝ』

『待てよ、只今直ぐだ』

魚八がやつてゐるだらう、網をつける訳が、外の二人の耳にけいつた。

『今、敵兵衞とか何とかいつた拙者はそんな人の代りではない、太刀馬の代りだ。拙者の腕は太刀馬の腕だ。拙者のではない、さう思へ』

『太刀馬の奴が拙者を亡き者にしろといつたか、あいつ、そんな事をいつたか。厭な奴だ』

『好きな奴なら殺せといつて、態々こゝまでのばしもしまい。支度はいゝか』

『よくにいゝ。もう少しで待ち兼ねるところだつた』

『拙者とは、だれだ？』

『ただ拙者とだけでいゝのだ』

『名けいはれぬといふのか』

『云へる』

『では、聞かう』

『拙者、庭宮太刀馬だ』

『太刀馬だ？醉が迎ふ、使ひだ——』

魚八の聲が酔を失つたやうに聞こえた。

『左樣だ』

『聞かう、云へツ。いや、そこから道信ずに云つてみろ』

『さう怖れんでもいゝ』

『何！だれが怖れる。左樣な構をいふやうでは、用向きもあらあ

『その通り、太刀馬の使ひだ。只今、外で三郎次といふ者に何つて用向きを暫ましてきた』

『で、拙者に用があるのだな』

りん病 藥のピカ一
急性慢性に拘らず服用と同時に全然苦痛を去り必ず根治 定價一圓一圓八十錢二圓五十錢
京城府吉田町通り 朝鮮化學研究所 振替京城四八八番

代表的なら漬は 殖産なら漬 永樂町市場 本舗田中漬物店

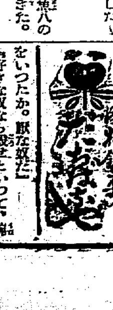

京城日報
朝刊
本紙朝夕共二十頁

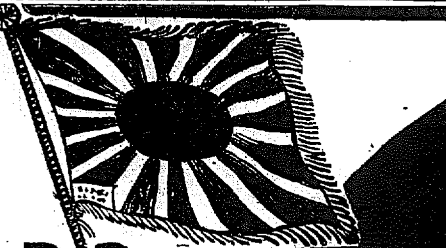

日の出 五月號

日の出は國民の糧だ魂だ

爆發せんとする怪物『支那』の正體を見よ!!

世界動亂の根源地、日本に「國難」を投げつける支那は裏の裏まで暴露され解剖された。これほど痛切な生々しい興味に漲る書は斷じて無い！ 國民は皆讀め!!

別冊附錄 東洋の火藥庫 支那を裸にする

本書の內容

- 奇怪な支那軍隊物語（將校は金儲け專門、兵卒は泥棒、世界に類のないこの內幕）
- 魔の支那ギャング團（白晝堂々と暴虐を働く不思議な支那の一大潜勢力を見よ）
- 日本人大虐殺物語（南京事件、濟南事件に於ける神人共に憤る惡虐ぶりを描く）
- 阿片の祕密を語る（これこそ支那の謎の正體がはつきり掴める祕密の暴露だ）
- 呆れた支那人氣質（金！金！金の爲めなら死すとも悔いぬ呆れた國民性の數々）
- 日支交涉二大祕話（大祕錄！二十三年前すでに滿洲は日本に與へられる約束だつた）
- 支那海軍の正體（陸軍は戰つても平氣で見てゐる世にも不可思議な支那艦隊）
- 南京政府と軍閥の內幕（張學良沒落の眞相と今後の蔣介石及び軍閥の動きがよく判る）
- 荒れ狂ふ支那共產軍（暴風の如く吹きまくる共產軍の凄まじさを見よ）
- 日本で育つた支那要人（支那中心人物は皆日本で育つた彼等の當時は？）
- 頑强な排日運動（ふらちな日貨排斥、しかも彼等が困るとは？）

「筆者は悉く軍部及民間の支那通權威 物語りはすべて小說體で誰にも面白い」

緊張せる岩倉劇の一場面

歌舞伎座四月上演 岩倉具視 松居松翁

（明治維新の非常時を描ける空前の大芝居、當時の大人物悉く登場、西郷、大久保、木戶を始め[illegible]時代の[illegible]や[illegible]寺公など偉人四十數名、各人の面目それぞれに現はされた）

▲北滿の女スパイ 賀川芳子物語　村田義光
（北滿洲荒野の戰線に「曠野の花」と謳はれつゝ活躍する我が國の女スパイの痛快ぶり。小說以上に面白い好讀物。）

▲片岡千惠藏苦鬪物語　鶴見退助
（映畫界第一の人氣男千惠藏とは如何なる人物か、彼が生ひ立ちから認めたる現時の盛名を得るまでの苦心物語。）

▲銀幕の美女　鏑木清方
（美人畫の大家によつて折紙をつけられた映畫の美人は誰々か？外國女優日本女優の美しい寫眞がずらりと並んでゐる）

▲失業苦打開の道　第一相互生命保險社長 矢野恒太

▲日本の景氣はどうなる（誰にもわかる平易な經濟問答）ダイヤモンド社長 石山賢吉

▲米國の大混亂を見る（世界の黃金國にも不況の嵐は遂に見舞つた、昔日の財界の巨頭や民衆の動きを描く。）（在紐育 荒木秀雄）

三大非常時の思ひ出

- 俳優と見物が一緒に大熱狂…（日淸役）…新派俳優 小織桂一郎
- 伊藤・桂の兩公相抱いて泣く…（日露役）…お鯉・安藤照
- 歐洲大戰を知らずに獨逸へ…（日獨役）…曾我廼家五郎

熱河・長城戰從軍記

特派記者が、彈雨を潜つて書いた熱血從軍記
（熱河の大山嶽戰から、長城の壯絕な激戰へ、常に第一線に從つて、決死の活躍を續けた特派記者が「日の出」百萬讀者の爲めに熱筆を揮つて皇軍の奮戰ぶりを描く。）
眞に血湧き肉躍る大實戰記はこれだ！

二大臣 五名士 國難時局座談會

出席者
鳩山文部大臣　南遞信大臣　德富蘇峰氏　武藤山治氏　米田法學博士　四王天中將　日比野少將

見よ！大臣名士一堂に會し大問題を討議す！全國民の進路を示す大座談會
（◆最惡なのはアメリカ…◆最惡の場合の覺悟…[illegible]）

熱河討伐寫眞大畫報

悉く最近到着の寫眞中より選拔

時代小說 **若衆髷**…白井喬二
いよいよ今月から本筋（美男白井權八が現はれ、美貌の娘はんの熱戀から大事件はまき起る！）

▲探偵小說 犯罪發明者…甲賀三郎
▲劍客列傳 左官屋中條…西尾麟慶
▲身の上相談小說　小野賢一郎

第三の曉　山中峯太郎
國際間諜小說!!（帝國國防機密の行方を探して美人間諜活躍！）

心の波止場　牧逸馬
いよいよ評判の現代小說!!（金と戀の渦卷に躍る新時代女、讀み出したら面白さに引込まれてしまふ傑作!!）

世渡り祕訣百ヶ條

（成功出世は運か努力か、否々、この祕訣を忘れてはならぬ。萬人必讀！）

猛獸と共に四十年

世界一の猛獸使ひハーゲンベツクが特に發表せる誌界稀有の面白い記事
（恐ろしい猛獸を猫のやうに馴らす祕法は何か、どうして猛獸と言葉を交すまでになつたか、しかもこの人が一番怖がるといふ理由は何か、驚きに興味盡きぬ數々の物語。）

▲現代小說 日本の戀人（三上於菟吉）
▲時代小說 燃える富士（吉川英治）
▲現代小說 新女性線（中村武羅夫）
▲映畫物語 眞珠夫人（南部僑一郎）

附錄共 定價五十錢　◦全國書店にあり◦　東京牛込 新潮社 發行

責任の重大に鑑み首相の決意固し
辭職する閣僚あらば改造して內閣を持續

【東京電報】高橋藏相の辭意、小山法相の臣節問題の成行きは頗る重大性を持ち、永く現內閣が存續することは困難であるが、しかし時局は頗る重大で現內閣の責任としてなすべき幾多の懸案があるので、齋藤首相は萬難を排し暫く現內閣を持續せしむる固い決心を有して居り、西園寺公訪問の際も閣內外の事情を報告し決意を示したるに對し、西園寺公は極力援助をするから國家のため自重して國難に當られたいと切望し、兩者の意見は全く一致したので、齋藤首相は飽まで一蓮托生で邁進の方針を變へぬが、どうしても辭職すると云ふ閣僚があれば內閣を改造しても、八、九月頃までは內閣を續ける方針である、併し民政黨は來議會にも臨ませたいといつてゐるが、豫算編成期を突破することは政友會の現狀に鑑み不可能とされてゐる

法相、首相を訪問 昨日重要會見
一蓮托生に決定か

【東京電報】現政局の動向に重大なる關係を有してゐる小山法相は六日午後二時十五分永田町の官邸に齋藤首相を訪問し重要會見をなしたが、席上齋藤首相は西園寺公との會見の顛末並に高橋藏相との折衝の內容を報告し、兼ねて引責辭職の意思を有する小山法相に對して首相自身の責任觀を述べ、極力慎重なる態度を執られたいと懇談する處があつたが、これに對して小山法相は

齋藤首相の意は諒とするも、該問題は極めて重大なるに就き充分考慮の必要あり

と答へたものと信ぜられてゐるが、結局首相の熱意は既に決せるものとして、小山法相も之に從つて進退一蓮托生をもつて行動する模樣である

鈴木總裁と藏相近く會見

【東京電報】高橋藏相は辭意を決しながらも、齋藤首相を始め政府部內に猛烈な慰留運動がある一方政友會は辭職を希望してゐるので板挾みの苦境に陷り困つてゐるが、近く鈴木總裁と會見して懇談し最後の肚を決めることになるであらう、併し結局辭職は免れまいと見られてゐる

首相倉富議長 五日朝會談

【東京電報】齋藤首相は五日午前樞府本會議散會後引續き居殘り、倉富議長と會見、西園寺公訪問の內容および高橋藏相辭任問題、司法部內某重大事件に依る小山法相の立場を說明諒解の懇請につき懇談の後、樞府顧問官缺員二名中一名の補充方につき協議したが、元朝鮮政務總監有吉忠一氏最も有力であるが、[illegible]氏も有力と見らる

松田幹事長 內相を訪問 意見を交換す

【東京電報】松田民政黨幹事長は五日午前九時麴町の私邸に山本內相を訪ひ、政局問題の眞相並に之に伴ふ內相の意向を聽取意見交換を爲し、併せて非常時局打開のため黨としては極力現內閣を支持して進む方針であるから、この意味に於て首相を激勵鞭撻されたき旨を進言し同四十分辭去した

ヒツトラ內閣最初の總選擧 ―ヒツトラ政府の信任を國民に問ふべき最初の總選擧は過日プロシヤ議會の選擧と同時に行はれたが、左翼に對する未曾有の大彈壓の結果、ヒツトラ氏の率ゐる國社黨は、一躍二百八十八の議席を獲得し國權黨と合せて聯邦議會に絕對多數を制することになり、ナチス獨裁の黃金時代を現出するに至つた(寫眞は總選擧當日、伯林ブランデンブルグ門附近にかけるナチスの支黨國權黨の鐵兜團示威行進)

實業教育の擴大强化
自力更生運動に拍車 今年度は一段の努力

總督府では數年來實業教育の普及徹底に努めて來たが、更に自力更生運動に合流、益々その擴大强化を圖るべく、八年度は一段の努力が傾けられることになつた、先づ新年度より開校の慶北安東及忠北公州の兩農業校は近く當局に設立さるゝ實業校と共に、實習第一主義の典型的實業校たらしめ、學科偏重の弊を一掃して特色を發揮せしむることになつたが、既設の甲乙種實業校二十五校に對しても職員に重きをおき、農村中堅人物の養成に資するやう漸進せしむる方針である、一方普通學校卒業生で組織せる訓練所には學校當局をして農村振興運動に順應せる指導方針をとらしむる等で新たに訓練所六十ヶ所の增設を認め、學校教育と相俟つて初等校卒業生の指導にも遺憾なきを期することになつた

三中將の大將親任 延期さる

【東京電報】奈良侍從武官長の豫備編入に伴ひ、その後任として軍事參議官本庄中將の親任式は六日午前十時半擧行されることゝなつたが、これと同時に眞崎參謀次長、本庄繁、阿部臺灣軍司令官三中將の大將親任も行はれ、眞崎次長は軍事參議官と、參謀本部附植田謙吉中將が參謀次長に補せられるものと見られてゐたが、種々の事情により眞崎次長は今しばらく現職に止まることを必要とするため、自然中將の最右翼にある眞崎氏が大將に昇進する場合は、參謀本部條例を改正する必要があるので、三中將大將親任は適當の機會まで延期されることになつた

侍從武官長に親補される本庄中將略歷

【東京電報】奈良大將の後をうけて侍從武官長の要職に親補される本庄繁中將は滿洲事變において輝かしい偉勳をたて今なほ國民の腦裡に深い印象を留めてゐるが、中將は明治九年五月十日丹波の篠山に生れ、荒木陸相、眞崎參謀次長と共に陸軍部內の錚々たる俊英で、青年將校時代に支那公使館附武官として支那問題の研究をなし、陸軍部內における支那通として知られてゐたが、其の後第十師團長に轉じ更に第十師團長の病死と共に關東軍司令官に任ぜられたもので、滿洲事變より滿洲國獨立に至るまで滿洲事變の中心に終始し百戰練磨の功をなした同中將が、天皇陛下の側近にあつて奉仕する事は機宜に適したものとして期待されてゐる(寫眞は本庄中將)

重光公使 今朝晴の入京
凱旋將軍の待遇で

【東京電報】皇后陛下御下賜の義足に身を托し、重光公使は六日午前九時十二分東京驛着の列車で入京をなすことゝなつたが、外務省では五日打合せの結果、入京列車の後部より二輛目に特に二等車を增加することになつた、なほ同日はホームには內田外相初め外務省局長以上全部出迎へ、凱旋將軍に等しき歡迎待遇が講ぜられてゐるが、在外使節の待遇としては異例のものである、なほ公使は宮京と共に直に參內し陛下に拜謁仰付られ、親しく御下問の恩命を拜する筈であるが、天皇陛下には同公使の步行困難の事情を思召され、杖を使用することを特に差許されることになつた

外船輸入問題 六日更に協議
遞信省議の結果異論

【東京電報】外船輸入問題は五日午前の協議會で一旦解決を見るに至つたが、遞信省では省議を開いた結果、當局の折衝には諒解あつた事明し、遞相の强硬な態度から兩省間の完全なる解決までにはなほ餘地ある事が豫見されるに至つた、即ち拓務省としては關東州に特許制を實施せずとも事實上輸入を取締るべく遞信省に諒解を求めたが、遞相は古船輸入防止の徹底を期するためこれに反對しており、六日の次官會議後において更に協議することとなつた、併し遞信省としては拓務省の案に反對で、拓務省も今更これをながめる方法もかないのは明であるので、結局古船輸入取締りに關する詳細なる覺書を取交すことに依つて落着するものと思はれる

英露關係の斷絕も辭せぬ
英政府の決意固し

【ロンドン四日發電】英政府は四日ソヴエート聯邦における英人技師逮捕事件に關する英外務省と駐露英大使オヴイエ氏との間の通信內容を白書をもつて詳細公表したが、右內容は三月十二日逮捕事件以來のオヴイエ大使の本國に對する報告が記錄されてをり、さらに三月十六日の最後の報告はオヴイエ大使とリトヴイノフ外務人民委員長との會見に關するもので、この會見においてオ大使は「問題はソヴエート聯邦の主權に關するものでなく、ロシアが英人にとつて居住し、通商することの出來る國か否かの問題である」旨を述べ、これに對しリトヴイノフ氏は「頑硬なる言辭はソヴエート政府に些さかの効果なきものである」と答へ、オ大使は「予は英露國交再開最初の大使であるが、またこれを閉鎖すべき運命をも有する如く思はれる」旨を說明してゐる、右白書內容より見るも英政府は本件に關し英露國交の斷絕をもまた辭せざる決意を有するもの如く、ソ聯邦の態度如何によつては今後なほ惡化の可能性が多分に認められる

國際勞働會議 代表發令

【東京電報】來る六月八日よりゼネヴァに開かれる第十七回國際勞働會議に派遣の代表は五日左の如く發令されたが、一行は二十日神戶發の船で渡歐する筈

(政府側)代表委員
國際勞働機關帝國事務所長 吉阪俊藏
社會局部長 赤松小寅

顧問
社會局事務官 櫻井安右衛門
遞信事務官 鈴木圓並
社會局事務官 平井章
同 安積得也

(使用人側)代表委員
日本商工會議所理事 法學博士 渡邊鐵藏

顧問
日本商工會議所 宮島綱夫
住友合資勞働課長 津田秀江

(勞働者側)代表委員
日本勞働組合總聯合中央執行委員長 阪本孝三郎

顧問
官業勞働總同盟中央委員 坂口義松
日本製鐵勞働組合聯合會長 今岡興市

永野軍縮代表 六日午後歸朝

【東京電報】軍縮會議海軍代表永野中將一行は六日午前四時横濱入港の龍田丸で歸朝するが、入京と同時に參內、委細奏上する事となつた

舊政權が締結の露支航行協定
十四・五日より改訂交涉開始
滿洲國最初の自主的外交

【新京五日發電】一九二七年舊政權の東北交通委員會と蘇聯邦東支鐵道との間に締結された黑龍江、松花江の航行協定の改訂交涉は、いよ〱來る十四五日頃より哈爾賓に於て本格的に開始される事となつた、右協定は露國が東支鐵道を中心として松花江、黑龍江の沿岸貿易の獨占を圖らんとするもので、一種の露支通商條約と解せられる一方、滿洲國は獨立國の地位を以て最初の自主的外交々涉の步武を進める譯である、なほ右協定の改訂は露國より率先して滿洲國に提議して來たもので、東支鐵道を中心として目下兩國間に物議を醸してゐるが、露國の肚は凡ゆる懸案を平和的に解決し兩國の親善關係を益々敦厚ならしめんとするにあると信ぜられてゐる

政府最後の妥協策に外務顧問案を提出
外交達識の議員、學者で組織す
考查部案行惱を打開

【東京電報】樞府における外務省考查部案の審査は近く再開される筈であるが、外務省では樞府側に考查部設置に對する反對意向強く、且つ大掛りな外交調查會設置論が頭擡に主張されてゐるので、これに對する妥協案として適當外務顧問設置案を追加提出せることが判明した、右外務顧問設置案は內務省社會局參與官に倣えるもので、大體左の組織及任務を持つてゐる

一、貴族院議員及學者に國際外交問題に造詣せる者數名を外務顧問(又は考查部顧問)として委囑す
一、外務顧問は考查部の事業に對する諮問機關とす
一、外務顧問は每月定時及臨時參集し、外相又は考查部長の諮問事項に對し意見を述ぶ
一、外務顧問たるべき人物に付ては追て樞府側の意向を參酌し詮衡する筈なるも、外務當局の腹案では岡部長景子、藤村義朗男、新渡戶稻造博士、山川端夫博士等有力候補として擧げられ、一部には松井慶四郎男、幣原喜重郎男、芳澤謙吉氏等前外相を包含せんとする意見あるも、これは實現不可能と見られてゐる

しかして外務省では樞府側の外交反對派を以て本問題に關する最後的妥協案とし、樞府側の再考を求むることに決定してゐる

初政調會

政友會【東京電報】政友會は五日午後一時より本部に政務調査會の初役員會を開き、前田、砂田、長島、太田正副會長を始め一同出席、今後の調査方針並に役員の分擔等につき協議の結果
一、來る十日午後一時總會を開く
一、定例役員會は每水曜午後一時開會
一、役員の分擔
等を決定して三時散會した

民政黨

【東京電報】民政黨は五日午後二時半から本部に政調會後の初政務調査會を開き、川崎、清水、正副會長外幹部木、町田總務、各部會長に委員五十餘名出席

廣東派の買收衛兵に蔣介石狙擊さる
輕傷だが兩派の對立愈よ激化

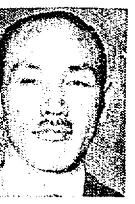

【奉天五日發至急報】上海方面より當地某所着情報によれば、蔣介石は四月一日南京において廣東派に買收された衞兵のため狙擊され負傷したと(寫眞は蔣介石)

【奉天五日發至急報】蔣介石の負傷は大したことではないが、これがために國民黨、廣東派の對立はいよ〱激化され成行きはすこぶる重大視されてゐる、從て北方時局の重大化とともに何應欽より蔣介石の北上を促しつゝあるが、當分延期のやむなき模樣である

國府純理派中に日支提携の正論
利權屋蔣介石に愛想が盡きて 最近漸く輿論化す

【奉天五日發電】長城戰開始以來一ヶ月、蔣介石、何應欽兩氏の無謀な抗戰も効なく支那軍は常に多大の損害を被るのみで、士氣頗る振はざる一線部隊には厭戰の如く反蔣機運が濃厚に醸成されつゝあり、この情勢を推移せば支那軍自ら崩壞すべきことは頗る明白であるが、當地に達した情報によるとこの間の事情を知悉する國民政府部內純理派分子は、この上に戰事繼續は窮乏の極に在る國府の財政の耐え得ざる所であり、利權屋蔣介石の舊に踊るを止めてこの際逐次兵を撤め、滿洲國の版圖內に無謀の望みをかけるを止め、寧ろ日支提携して和協の實現に努むべきだと正論を唱へる者あり、最近漸く輿論化しつゝあると

宋の辭職說 專ら喧傳さる
蔣との間にも既に諒解あり 時期の問題と見らる

【上海五日發電】五日の中央政治會議に於て宋子文の中央銀行總裁辭職を許可し、孔祥熙をその後任に決定したが、これに關し上海南京では宋子文は近く財政部長の職をも孔祥熙に讓り、しばらく閑職について外遊せんとの意思ありとの說が頻に喧傳されてゐる、しかも宋子文の辭職は蔣介石との間にも既に完全な諒解あり、その實行はたゞ時期の問題と觀されてゐる

支那軍の配備 兵八萬を超ゆ

【山海關五日發電】灤東地區以西の支那軍配備狀態左の如し
灤東兩翼に百十五師 姚東藩
撫寧方面に百十七師 [illegible]承滋
秦皇島、石門寨西南四キロ黑山窰に三個團その他援中の部隊を合すれば八萬を超へ、之が一掃には尋常の手段では効なしと見られてゐる

朝鮮の生阿片 更に調査する
昨日の委員會

【東京電報】阿片委員會は五日午後三時より內務省に開會、拓務省より提案中の
一、滿洲附屬地に阿片制度施行に關する件
一、朝鮮に於ける生阿片處分に關する件
を議題に審議の結果、滿洲附屬地に對しては關東州で實施中の阿片制度を其の儘施行することに決し、近く閣議の承認を得て正式手續きを執ることに決した、尙朝鮮の生阿片處分問題は更に調査の上具體案を作成することゝし、午後四時過ぎ散會した

今井田總監 首相に歸任挨拶

【東京電報】今井田總監は愈よ六日午前九時四十五分東京驛發列車で歸任する事となつたので、五日[illegible]

辭令(東京電話)

朝鮮總督府理事官 (江原) 末永傳之助
依願免本官

人

◇山澄稚次氏(住友合資會社京城販賣店支配人)京城黃金町二ノ一七五、支店開設就任挨拶のため五日本社來訪
◇畑中金二氏(步兵大佐)陸軍步兵第七十七聯隊長、就任挨拶の爲め五日本社來訪

皇道會 結成大會

【東京電報】新政治結社皇道會の結成大會は、既報の如く五日午前十時半から芝協調會館で開催、[illegible]議員代議士はじめ山梨、栃木、福島等より馳參じた農民代表者その他五百餘名出席し、綱領を朗讀、[illegible]以下の役員決定[illegible]午後三時閉會した、なほ總裁は後日決定することになつた

コール協定率 一厘下に一致

【東京電報】懸案となつてゐた東西銀行のコール協定率引下げ問題に關し、東京側では五日午後一時より丸の內銀行集會所に例會を開き意見交換の結果、金融界の狀勢に鑑み協定率日步九厘より一厘下げの八厘とすることに意見一致を見たので、此の旨大阪側に通告し同意を求める事となつた

十日から實施か

【東京電報】コール協定率引下げは前項の如く大阪側の意向を徵してゐるが、大阪側同意を與ふれば十日より實施の模樣である

興信債還 資金を調達

【東京電報】興銀では四月十五日期限到來の二十六回興業債券千五百萬圓の償還のため、一千萬圓を割引興業債券の發行により資金を調達することになり、五日正午下請業者を招致し發行條件を諮詢したが、割引步合日步九厘は同行が大正九年開業以來最低のものである
一、割引步合日步九厘
一、發行價額百圓に付百圓
一、償還期昭和九年四月十四日全部償還

鮮內水利組合 七割を完成
頗る順調に進捗す

朝鮮產米增殖計畫は大正十五年から十二ヶ年計畫を以て、三十五萬町步に亘り八百五十萬石の收穫を目的とせるものであるが、本計畫の根幹を成す鮮內水利組合の狀況を見るに、本年三月末現在に於て全計畫の七割を完成し、これを各道別に見れば左の如くである

道別	組合數	面積(町)	事業費(千圓)
京畿	一四	一四、三〇二	九、六六六
忠北	一三	二、四四三	一、四四三
忠南	一四	九、四六二	六、四六六
全北	一三	三六、三三〇	一六、四三〇
全南	一八	九、六九九	三、三〇〇
慶北	[illegible]	七、三二〇	三、六六〇
慶南	[illegible]	[illegible]	[illegible]
黃海	[illegible]	[illegible]	[illegible]
平北	三	一六、四〇六	一四、六〇三
平南	二	二、〇四二	九、一四三
江原	一	一四、六〇八	一一、六二〇
咸北	一〇	六、四四七	二、九九九
咸南	二	一九、〇〇〇	七、四〇二
計	一四四	一三三、〇六八	一四九、四六六

以上の如く既に七割通り事業完成を告げ、殘るは三割に過ぎず、頗る順調に進捗してゐる、なほ八年度にあつては新規及び擴張の土地改良事業に對し既に認可を與へ、既定計畫通り順調に進みつゝあり、この資金約七百萬圓は三百五十萬圓を大藏省預金部より、三百五十萬圓を銀行資金に俟つことゝなつてゐる

中澤辨次郎著 最新刊
日本米價變動史
菊判洋布函入六〇〇頁・口繪寫眞版六圖・本邦米價相場圖七〇版
內容見本進呈……定價六・八〇 送料・卅三
朝野各方面の熱讃を蒐む!
後藤農林大臣曰く――中澤君はこれ迄米價問題に對しては幾多の好著を世に問ひ、既に一方の權威として世上定評ある筋學の士、米價問題を論ずるに適當な人であることは言を俟たぬ所である。殊に本書の如く我が國の米價變動に關する詳細な歷史的研究を體系立てゝ完成せる如き、この人をまつて初めて出來得る偉大な業績である。こゝに大方に推薦する所以である……云々
本書は經濟變動期に於ける米相場に對し科學的唯一の羅針盤である!!
米價變動の研究は、流通貨幣の品質及數量、標準の標準、米穀その物の品種乃至品質、人口の消長、豊凶作の如何、輸出入關係等を基幹とし、配するに一般經濟の客觀的諸情勢等の部門に於て正しく把握すべきである。本書は此等諸般の部門に對し、悉く根據すべき出典と實證的數字を擧げ乍ら、我が國の古代より現代特に昭和七年末迄の研究を擴大成せる不朽の名著である。
特に本書は明治以降の米價變動に對する研究に於て詳細を究め、彼の明治維新に於ける大變動は言を待たず、明治十年より二十年に至る紙幣制混亂時の米價變動、日清、日露乃至大正年期に到りては世界大戰前後に於ける大變動、昭和期に及びては世界恐慌下に演じられて居るデフレ、インフレ政策の大變動等、その原因、動向、對策等を現代科學の許す凡ゆる角度から總べて具體的數字を擧げて實證し、その今後に於ける動向把握の資材に供して居る。
今や世界經濟はアメリカ金融の大動搖を基底として殆ど破局的危機に瀕してゐる。此の激流を前にして樹てらる可き米穀統制は、本書の如く諸般の資材を基幹として大成された勞作に根據することに依つてのみ求められるであらう。農務者も事業者も官吏も、その他一般讀書子も米穀を生活必需品として生活し居る者の總てにとり座右不可缺の一大名著である。

社團法人 富民協會 前理事長 故本山彥一述
富民強身 最新刊
四六判洋裝函入・一六〇頁・口繪寫眞版二圖・顏面用紙一面 定價一・二〇 送料・一〇
本書は昭和の二宮尊德先生と云はる、故本山翁が世に遺せる唯一の農村振興に關する訓話集で、こゝこそ農民にとつては起死回生の妙藥であり、技術者にとつては新視野の擴大となり爲政者にとつては經世の一大指針となる。正に本書の如きは最も偉大なる社會人によつて說かれた農村自力更生の一大寶典と云ふも過言ではない。

小林英一著
萬病簡治 藥用植物と家庭療法 最新刊
菊判和裝函入二五〇頁圖一二四 定價二・〇〇 送料・一二
本草と治病の摂著を極むる著者が精選二〇〇種の藥用植物につき鮮明な圖版を掲げ、その植物概念を述べ効用、使用法を教へ、更に各種疾患に對する藥劑とその處方を說明したもので各戶必備の寶典、世間の類書と其の選を異にす。

農學士 大久保敬著
新時代の農家經濟 最新刊
四六判洋裝二八〇頁 插圖廿五 定價一・二〇 送料・〇八
農家生活の全體に亘つて、その經濟現狀を說いたもので、總論では農家經濟の本質と現況を說き、農業經營では各營業の分析と農業組織の方針、收益增進の諸方策を論述し、家計では消費と貯蓄の要領を說く等、農家經濟の新知識を說いて剩すところがない。

米內山震作 寶藏介 實施 **有利な蔬菜軟化栽培** 定價・九〇 送・〇六
海老原秀志 **通俗ソース製造法** 定價・四五 送・〇四
高橋武雄 簡易に出來る **自家用醬油の釀造** 定價・二〇 送・〇二

東京・神田・錦町一 振替東京一三一九〇 明文堂

社説

選擧の淸淨を保たしめよ

新制度の下に於ける最初の道會議員選擧期は五月十日、まだ相當の余日があるのだが、各道とも選擧氣に緊度が加はつて來たやうだ。何しろ月初迄に名乘を揚げた候補者が既に定員の二倍にも上り、候影を隱す者のものもあれば、可なりの激戰を演出するであらうと想はれる。しかも地方諸國の慣例によると、今のところ府郡議員選擧前の都會の如き過渡さが感ぜられず、何となく陰氣臭いといふ。それは選擧取締の嚴重なるためかといふに必ずしも爾うでなく、消極的運動による効果を期するためらしい。

◇

從來民衆が、公職者の選擧に對する關心は、寧ろ意外に感ぜらるるほど淡いやうだ。その直接選擧に當り、棄權者の少きこと、道議の選擧でさへも、民衆は耳目を欹てるなど、自治機關そのものに對する關心以上の關心事でもあるかに察せらるゝ。かゝるは遇もの、概村と、謂まるゝもの、怒登とが、諸き魅力をもつからであらうと、無雜作に解釋するわけには行かないやうだ。何となれば、朝鮮の地方民衆は、日韓併合前は、數代に亘り原始的自治を行つて來たので、新政に對して、却つて弱味を感じ、反感を露骨に示したことがあるくらゐだから、その舊慣生活には、多分に當時の慣習を留めてをり。自治といふ名稱は耳新らしくとも、その實は、多少時代とも映じない筈。かたく民衆の注意を喚び、興味をさへ殺るものに觸れたる限に、制度新奇なものは、自力の及ばざる制度の問題などではなく、與へられたる自治機關の運用に參與する人物の選擇に關することであらう、と見て、民衆をして選擧の公明を信ぜしむることは、即ち自治機關に對する民衆の信賴を堅くすべく最先の要務であると思ふ。だから陰險な、潜行的選擧運動は、それが違法行爲を胎むものでなくとも、民衆の感觸の外に於て行ける丶だけでも、好ましくない。

◇

潜行運動の行はるゝために、民衆が或時代から選擧の腐敗を臆測したとしても爾うしに結論に陥らしめに選擧を、候補者なり、團體なりは拒否することは出來ないのみならず、この場合、選擧は終に是正の途がなく、或は魁から出たまことのたとへ、將來選擧界を腐落せしむる手引きをなすかも知れない。內地でも、投票買收の噂が、選擧人に對する嫌惡となるよりも反つて渉惡となる風がある。以て戒飭とはすべきである。若夫れ選擧の非違に對しては、冷嚴なる法律の鐵はるあり殊に近警保安課長が、昨紙所報の通り、懇切なる注意を發してをるから、こゝに贅するまでもあるまい。

◇

要するに朝鮮に於て、道議員以下の選擧が、公正に行はれないことになると、自治機關に對する民衆の信賴を抹消し、延て極めて順調なる經過途上にある地方自治に對する民衆の期待を裏切るに當るだが亜を中服に逐ふもの、多少の瑕瑾を顧みる遑なきを常とする故に朝鮮の在住者、內鮮人といげず、選擧權力至嚴密の有無を問はず眞面目に、懇切に選擧界を監視し、選擧の淸淨を保たしめられたい。無論社會道德の見地からである。

代表的移住漁村の 愛媛村と岡山村
宇垣總督の南鮮行（六）
李特派員

總督が視察した日程の中には愛媛村と岡山村といふ內地人移住漁村がある村（行政區域ではない）の名稱はそれぞれ移住者の原籍地に因むことはいはずして知るを得べし。又何れも移住以來二十有余年を閲し、慶尙道沿岸における代表的移住漁村であると聞いたが、兩村は今回計らずも總督を迎へて村民の喜び一方ならなく、殊に同村を誇と岡山村の歡待は一入深かつたのである。

……◇……

然しからば兩村の經營及び現狀如何

愛媛村 泗川郡三千浦の東部に位す、同村指導者たる山本桃吉氏（七三）明治四十三年朝鮮に於ける漁業の有望なるを認め鄕黨を勸誘、團體者十四名を得て同地を移住地に決定し、翌四十四年第一回十二戶の移住を始めとし大正二年六戶、大正六年七戶の團にて漸次增加し現在戶數三十戶人口百六十三名に達したのである

……◇……

而して最初の大正二年まで四年間は漁具の不完全と漁期不到の爲め不漁に困し、時には食糧にも窮する等幾多の困難を嘗めたのであるが、大正三年に至り漁獲高一萬圓を突破し漸く一同愁眉を開き、以來逐年漁獲高も增して大正九年には十一萬四千圓に達し一時黃金時代を現出したのであつた。然るに大正十二年春、浦東方面に出漁中不幸にも兩艘の災難に遭いて死者十三名を出し漁船、漁具の流失を見たる事あり、それからといふものは每年災難が跡を絕たず、昭和四年からは全く經濟不能に陷つた、そこで內地方面より資本主を見つけ出し辛うじて事業を繼續したが、其の間利益配當なき爲めに村民の疲弊甚しく相當困難を續けてゐる

岡山村 統營郡山陽面道南里の東南部にある、明治四十一年岡山縣の決議により移住漁村建設として一戶當り三百圓の補助を得て同年二十三戶、翌四十二年十一戶、四十三年十戶、四十四年十四戶の順にてその他自由移住者を加へて漸次增加し現在六十八戶、二百九十一名に達したのである、同村民の手による漁獲高年四十萬圓を下らなかつたが、近年魚價低落の爲め二十五萬圓程になつてゐる、同村は最初漁村であつた指導者波田兼吉氏が農業の必要を唱導し、東拓より二十ヶ年々賦の拂込契約で土地の讓渡を受ける外に個人の貯金を以つて土地の買收に努め現に畓、畑合せて三十町步を所有し、是等よりの收穫は村民六十八戶の食料に充當し剩余米は統營市場に販賣するに至つた、農漁の理想鄕である、又同村學校組合の基本財產として、十四町步十萬五千本（黑松）の造林事業を完成したり、共同施設としては小學校あり、漁業組合あり、購買組合あり、郵便所あり、靑年團、婦人會、報德會等の修養機關あり、實に至れり盡せりの模範移住部落にして光明に輝く平和村である

……◇……

併し同村も最初の二年間は消費者が自己の蓄財にのみ走り、事每に金力と勢力とを振つた結果村民は殆んど自暴自棄に陷つたのである、明治四十三年に、波田氏が着任して以來、村是を德義の一點に定め、しかも自己所有の美田四反步を讓與して村民の救助に投じたのを始めとして漁村の通弊である酒色と賭博を嚴禁し風紀の萠芽を刈取り、敬神崇祖を遵守して、思想及居住の動搖を防止する等、二十有餘年間瞬時も倦む所なく專ら村の繁榮の爲めに一身を獻げた結果、始めて今日あるを得たもので岡山村の發展經路を知らんとせば先づ以つて波田氏の人と成りを知る必要がある

……◇……

玆に於て我等が特に思ひ起さなければならぬのは宇垣總督の『自力更生運動の將來は一に村落の指導者たり中心人物たるべきものゝ努力如何にあり』といはれることである

岡山村の繁榮と云ひ將又岡山村の振興と云ひ凡て然らざるものなしである。若し夫れ小田島氏なくば岡山村の振興を期し得べき筈なく、波田氏を迎へざりしとせば岡山村の建設を見ることは能はざりしと言ふ方が歷史よりも明かである。元來、かゝる事業にして眞の成果を收めるには相當長期間の努力を必要とすべく決して二、三年の短期を以つて望み難きことである。若し仮に短時間にして成果を得たといふものあらば、それは餘りにも安價な自力更生だと斷言するに躊躇せないのである、この意味に於て波田、小田島兩氏の二十有餘年間の奮闘に對し眞心感謝するものである

……◇……

今や兩氏の晩節は我が同胞の移住を待ち兼ねているのだ、彼の地に就て理想鄕は建設せんと志すものは須らく波田、小田島兩氏の此の生きたる教訓を取つて以て鑑とするに足るであらう

（寫眞は 岡山村で 記念植樹の總督）……完……

金本位制は何處へ行く（二）
京城帝國大學教授 四方博

即ちこの金本位制度とは貨幣の鑄行及び制定に關する一つの制度であるといふことになるのでありますが、我々の日常の生活殊に經濟生活に於いて、この貨幣が極めて必要且つ重大であるといふことは今更こゝに說くまでもないと思ふのであります。現代の經濟組織は商品生產の組織であると云はれて居ります、こゝでは物はそれを直接消費するといふために、それを目的として作られるのではない。それを賣るために作られるのであります、つまりそれを賣るといふ手段によつて貨幣と換へて、その換に貨幣によつて自己の必要な物を買ひ取るといふことになつてゐるのであります、從つてこの組織においては分業といふものが極めて微細なる點まで行き亘つてゐる、我々の祖先が作つて行ふたといふやうな自己に必要なる物を總て自己の手で生產するといふことは今日行はれない譯であります、のみならずただ一種類の消費財を作り出すためにも澤山の異つた生產者の手を經なければならないといふことになつてをります

例へば此の一着の洋服でありますが、この一着の洋服を我々が着るにしても、世界のどこかで羊を飼養してゐる人があるのであります、またその毛を買ひ集める人がある、更にその毛を梳き、それを染め、それを織る、而して最後にその出來上つた羅紗生地から洋服に仕立てる人があるのであります、なほその外にこれらに要するところの機械を製造する人々がこれと同じやうな形式段階を以てまた澤山あるのであります、かやうに一着の洋服も極めて澤山な複雜な段階手續を經て始めて作り出されるのであります、これはホンの財貨の製出の過程の一例に過ぎないのでありますが、これによつても、この原料の最初の生產から最後に我々の消費に適する、即ち完成生產品を得るまでに要する現代の生產組織は非常に複雜なる機構を爲してゐるといふことが想像されるのであります

これらの手續きを通して、物の値打ちといふものが貨幣によつて表現せられ、しかしてまたその物の取引即ち交換はこの貨幣によつて媒介せられるより外はないのであります それでこの商品生產の社會における貨幣の必然性といふことに就いて、唯今は極めて常識的に申したのでありますが、この點に就いては更に詳細な論證が必要なる譯でありますが、この點に深く及ぼさなくとも大體以上で御諒承になつたことゝ存じます

製糖界近狀
期近高先安だが 問題は分蜜協定

かくて沈滯の日糖減退、運輸部門にも春訪るのトップを切る朝鮮二紡は上述の如き顯然たる好轉を示し、各方面より期待をもつてむかへられてゐる

製糖の今年度推定生產額は約二千萬ピクルで、全國一ヶ年間の全消費額約一千三百萬ピクルに比し供給不足であり、一方分蜜糖の今年六月までの暫定的供給協定數量も例年に比して供給不足であるため近來各社とも買物多く糖價は頗る強調で糖價は昨今大阪二十一圓八十錢、京城二十一圓五十錢、分蜜糖十七圓八十錢から十八圓見當を唱へてゐるが一般消費は漸少しくなく今年度の消費減退は減少を免れない模樣であるが、この品不足豫想のため現在相場は先物安期近高なるが當分の間強調を持續するものと觀測されてゐる、而して分蜜糖の今年度の供給協定は未だ成立せず、現在の供給協定は六月までの暫定的協定に過ぎないので、目下今年度の分蜜糖の供給協定が數量期間等の點に就き如何に決定せらるるかは糖價に至大の關係あるものとして斯業界の關心の中心である

事業界晴雨計
朝郵朝運の業績
兩社ともに上々吉で
朝郵は復配朝運は增配か

運輸海運界は前年下期の爲替安とインフレの景況から、急激なる荷動き繁忙を呼んでゐるが朝鮮における朝郵と朝運はその決算期の關係上、內地同種事業決算に魁け、三月末を以て締切るので兩期決算の實績如何は各方面から注目されてゐる。而して兩社七年度下期實績は、未だ重役會の承認を得ず會社では言明をさけてゐるが

朝鮮郵船 は昭和四年以降赤字連續狀態であつたが、當期には十萬圓程度の利益金を計上し得た模樣で、同社豫算計畫は六日後下阪、大阪における重役會に臨む事となつてゐるが、前月末の概算では利益[illegible]少く、從に重役會では大體利益金次期繰越しの意向であつたが、案外の好績に三分程度配當復活を行ふものではないかと見られる

朝鮮運送 前期三分の配當を爲した朝運では、目下精算を急いでゐるが、四分配目標の下に作成された豫算案を累月突破の狀態から見て當然四分配當は保證毅然々と見られる、配當は果して增配かは決定を見ないが、實績から見て四分配は動かぬとされてゐる

長湍の軍事映畫

【長湍】長湍郡長湍分會では去る廿五日夜龍山步兵第七十八聯隊活動寫眞班の出張を乞ひ邑內を開催したが觀衆千餘名に達し盛會であつた

夕刊後市況

◇株 抑目買氣擡頭して引締り模樣となれるも警戒殿にして値に浮動を重ね新東九四丁の高値から八四八と止め大新は十四圓九の高値引となり東京新東の九四二を入れて引跡氣配は果然堅硬を呈してゐた

◇米 阪地の好況と株式高にやや盛り反し四節の五十錢から七節の五十一錢と止めた

東京短期引

	引	高	安
東新	[illegible]	[illegible]	[illegible]

仁川期米

五節	—	—	—
六節	—	[illegible]	[illegible]
七節	—	[illegible]	[illegible]

鮮內各地引

釜山	二一六〇
大邱	二一四八
群山	二一四一
木浦	二一二五
鎭南浦	二一八九

各地期米後場止

下關二三、七五▲名古屋二四、四〇▲金澤二一、九四▲熊本二二、四〇

本紙九千九號記念附錄
最新朝鮮地圖
四月下旬發行月極讀者に贈呈

顏面と肌膚と毛髪の
ミツワ石鹼
優秀至純の質で、特に其作用は緩和
而も經濟第一の實用向の必需品
後に石鹼分を殘さないゆゑに滑かに生々と肌膚を整へ而も中途に溶崩れず、三倍保つて眞に家庭經濟に適してゐます。
不斷の品質向上の爲ミツワ化學研究所にて、日夜研究に從事しつゝある主要なる技術家諸氏
理學博士 小平勳氏
藥學士 河村正雄氏
農學士 …
工學博士 三宅次郎氏
工學士 野市正美氏
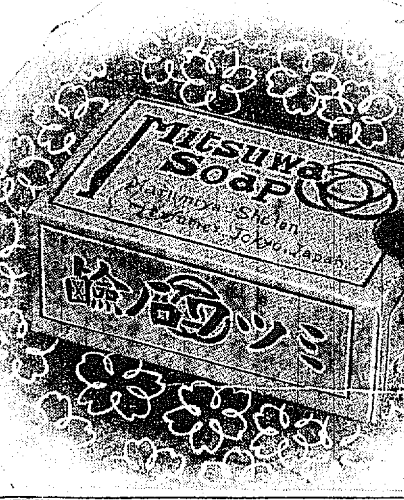

化學研究所發行「石鹼の話」御申越次第進呈
本舖 東京・兩國（日本橋區米澤町） ◎丸見屋商店
D.16

品質の輝き 此の名聲！
ナショナルランプ。
松下電器

第十八回
新會員大募集
豫想の大景氣時代愈々來る！ 時代を把握せんとする者、先づ實力を摑め!!!
本邦唯一 高等商業講義
本邦商業專門 講義の最高權威
▽高等商業學校教室の開放
▽講師は斯界專門の博士・學士三十有餘名懇切講述せらる。
◎內容見本 三錢切手封入を要す
東京高等商業學會
東京市赤坂區新町五ノ五
電話青山 一三四三番
振替東京 一八三一一番

資本金 五百萬圓
朝鮮火災
本店 朝鮮京城

年賦定期貸付
普通銀行業務
日本銀行代理店
日本勸業銀行代理店
朝鮮貯蓄銀行代理店
京城南大門通二丁目百四十番地ノ一
株式會社 朝鮮殖產銀行
頭取 有賀光豐
資本金參千萬圓
全鮮各地に支店出張所五十八ヶ所並に內地大阪に支店あり

金鶴香油

南鮮版

キリストに隠れて 赤い同志の糾合
一味廿五名の不穏計畫 大邱勞働者協議會事件 主謀者のみを送局

【大邱】神の名において―わが主エス・キリストを背景に飛躍すべき大邱勞働者協議會事件赤化の一味五名が四日大邱署から送局された、事件の內容は昨年七月頃から大邱キリスト教徒に足繁く出入りしてゐた中學學生の行爲に容疑の點あるを大邱署員にて感知し、大邱警察部に應援部で內偵中のところまさに一味が赤化の實践に踏み上らんとする矢先き大邱署高等係主任以下各刑事の大活動により二月十七日未明關係容疑者九名を一齊檢擧するに至り、取調べの結果一味は宗教をだしにして左翼的指導をなし、潜行的に同志を獲得するに努め遂に大邱府內における工場その他の勞働社會赤化の陰謀計畫が發露されるに至つたものである、この驚くべき事件はその後各地所轄署で關係者男女二十五名を拘留引續き取調べ中であつたが總數二十五名のうち十名は起訴中止、十名は不起訴の意見を附し四日左の五名を一件書類と共に身柄を檢事局に送局した

▲原籍大邱府南山町二九住所同南山町七一精米業雇人朴奉淑(二八)▲原籍安東郡東面仲平洞三三七住所大邱府東雲町一三八京畿道普通學校教員金東邑(二五)▲原籍迎日郡日月面住吉洞二一〇住所大邱府南城町一四八啓聖學校五年生徒趙鴻基(二二)▲原籍迎日郡浦項面浦項里一九七住所大邱府南山町一七一教會執事李在錫(二八)▲原籍奉化郡法田面□□里八五一住所京都市京極全協日本出版勞働部合責任者柳日乙(二六)(寫眞は右から趙鴻基、朴奉淑、金東邑、李在錫、柳日乙)

をとつた

詔書捧讀式

【釜山】慶南道廳では四日を自力更生日として全職員は定刻より三十分早く登廳、渡邊知事以下全職員國民體操の後午前九時第一會議室で國民精神作興に關する詔書捧讀式を擧行し非常時日本の國民的自覺を深からしめた

◇大邱 四日慶北道廳及び大邱府、法院等各官廳でもそれぞれ詔書捧讀式を擧行慶北道では午前十時全員約四百名が會議室に集合、金知事詔書を捧讀した後に一場の訓辭をなした

京城へ花見列車
湖南から團體で 廿二三日乘り込む

【大田】朝鮮旅行俱樂部では年中行事の一として今春も京城見學を兼ねた花見臨時列車を來る廿二、三兩日運轉する事に決し大田運輸事務所では近く管內各驛關係長會議を開き關係員の打合其他につき協議する事になつたが今年は新規の關係で鳥山、天安間(三割)小井里、笑江間(四割)新灘津、大田間及び湖南全線、慶全北部線各驛(五割)から團體を募集し二十二日は一泊、二十三日は日歸りの二團體になるはずで二十二日は特に李王家秘苑を拜觀する豫定である

統營運河 通行料
一日から徵收

【釜山】通行權を與へられてゐた慶南統營太閤堀の通航船舶から通行料徵收は去る一日から實施してゐるが一般船舶の通行料徵收には曲納制度、通航券の兩建、通航の度毎に徵收の三種に區別され通航券と料金とは太閤堀を採航の際に徵收官に渡すことに規程されてゐるが徵收成績についても當業者から非常に注目されてゐる、なほ道令による太閤堀運河の名稱は呼び難いので統營運河と改名された

大邱の籾泥
三人を檢擧

【大邱】府內新町稻田精米所では昨年末から今年三月にかけて籾の盜難が頻々あり大邱署で犯人はテッキリ人夫若くは運搬夫の中にあるとにらみ密かに內偵中のところ府內飛山洞に居住する容疑者許小使(□)、許又俊、崔華成(□)の三名につき家宅搜索の結果犯人と判明し籾十五石を發見したので三月頃からの被害籾を引つ捕へ目下原李刑事が嚴重取調べてゐる

男女六十余人 密航を企つ
三人のブローカー 釜山水上署で檢擧

【釜山】四日午前九時頃釜山南濱海岸に繋留した發動機船に六十六名の男女朝鮮人が乘船詰めとなつて內地密航を企てゝゐるのを水上署の片山刑事が發見し取押さへた右は南鮮朝鮮人を喰ひ物にしてゐる密航ブローカー釜山府大新町一〇八一金永錫(三〇)外二名の常習ブローカーを逮捕し目下取調べ中

永登浦佛青 年會
發會式擧行

【永登浦】本願寺における佛教青年會發會式は三日夜八時から擧行會員廿四名、出田武英氏會長に就任したが同會は眞俗二諦の教義に立脚し道念の發展に努むべく各種の講話演說會、研究會等を催し近く日曜學校開設とともにこれが後援指導を行ふことになつてゐるが同夜は京城野々村旅館が記念講演を試みた

龍頭山公園 樹木の伐採
嚴重取締り

【釜山】府が歷史的公園として誇る龍頭山公園は最近樹木を植込んで大いに綠化をはかることゝなつたが園內道路以外の林間に侵入する朝鮮人兒童が多く樹木を伐し芝生を掻き荒つてさかんに荒しまわり綠々荒廢せしめるので府では今後取締を勵行して林間立入りを嚴禁することになつた

永登浦金組總會

【永登浦】金融組合では十五日午前十一時から武德館で定時總代會を開催左記事項を附議する筈 七年度財產目錄、貸借對照表、業務報告、剩餘金處分案、及監事の意見書承認▲役員手當支給額決定▲役員改選(豫選)

農村の借金
一戶當三百八圓 總額は八千九百萬圓 慶南の苦境調べ

【釜山】農村振興の對策樹立をいそぎつゝある慶南では道內農村における負債總額を調査中であつたが金融組合、殖產銀行その他の金融機關を通じて扱はれた負債と個人關係負債をも算入して約八千九百十四萬八千圓に達した、これを農家總戶數廿八萬八千九百十六戶に割當てる時は一戶當りの負債額は約三百八圓により、これ等の負債は今時の米價低落と財界不況のために益々困難となり農村の疲弊を益々激化する傾向にある狀態であつて道當局は準備中の農村總合調査の徹底による振興對策は緊要なる重大施設として注意されるに至つた

恩賜診療班の活動
實況を撮影永く保存

【釜山】慶南では地方の農漁村民に非常な感動を興へて好成績をあげつゝある恩賜巡回診療班の活動について診療の實況を撮り放寫的實記を記錄として永久に保存することに決定した(寫眞は咸陽郡安義面に於る巡回診療班の活動)

春窮農救濟
實情を調査して 「慶南で對策講究」

【釜山】慶南では近年著しく疲弊の色を看せて來た山間部地方農村實態を調査するため過般地方課より房道師を特派して實地調査せしめる所があつたが例年三、四月頃より七月迄は道內農家が前年收穫せる米麥類の食糧を食盡せる後をうけて一般に窮食狀態に陷入るのであるが本年は財界不況と米價下落等の深刻さにより勞働低下と購買力減退のために極度に行詰まり食糧難缺の傾向がなく昨今は乾燥せる小豆稈藁と野生の根を掘り僅かに米とし、これへメリケン粉を掛きまぜて代用食糧とし辛うじて糊口をしのぐ惨めなる位で營養不良に苦悩する貧農は居昌、陜川、山淸、咸陽郡の山間部地方のみにでも一萬五千名を下らぬ見込である房道師の報告により慶南では內力更生運動による農村振興に狂奔する折柄とて食糧缺乏に惱まされる極貧農を救濟するため目下具體的方法を研究中であるが時日の經過すると共に食糧問題は漸次擴大する傾向である

大邱府分掌 規程改正

【大邱】府が既に申請中であつた府の分掌規程改正は一日附で認可され四日午前發表されたがそれによると從來の一係二課制が三課制となり更に府尹が必要と認めた時は知事の承認を得て係を新設可能となつており茲に多賀府尹が提唱してゐた內課制の實施も近く實現される事となつた。課長椅子におさまつた新任庶務課長佐熊安太郎氏は滿悦の顔で語る

主任も課長も實質上大差はないが初代の課長であるだけ責任を感ずる、課長席を汚さないことを期すると同時に職制の改正を見た府總會員と共生の第一步を力強くふみ出したいと思つてゐる

面書記を袋叩き
滯納處分で 牧島の騒ぎ

【釜山】釜山府財務課の野口、引頭兩書記は數日前牧の島洲崎漁組の格一方へ滯納稅金の徵收に赴いた所留守中であつたので隣家の石川某を立會ひにして滯納處分の執行をせんとするのを附近の人々が不法であると騒ぎ出し遂に格鬪となり兩書記を袋叩きその他で袋叩きにし急報により巡査が馳けつけ漸く取りしづめたが府では公務執行妨害として直に釜山署へ告訴の手續を

金的は誰が射落す
心窃かに官選道議を覗った 山本久永兩氏の對立に興味 嵐を前の全州異聞

【全州】全北道會議員選擧を目前に控へた全州は依然嵐の前の靜けさに似た沈默をつゞけ官選の月桂冠は誰におつかない誤り內地人側の立候補者は既に厭選されてゐる、大體にて全州郡一名、全州邑一名の民選定員の關係から見て全州邑會議員の意向としては、郡部から朝鮮人、邑から內地人といふ風に期せずして意見一致した模樣であり、問題は邑から選出する內地人議員の候補者で今日までの全州の官選議員の人選をみると朝鮮人一、內地人一の割合で二名を出してをり、朝鮮人は時にその人選を異にしてゐるが、內地人側は三期とも山本傳藏氏が任命されてをり、果して四度金的を射るかどうかゞ興味ある問題で、選擧の火蓋はこれが官選の月桂つき次第に切られることにならう

前々期までは更に何、前期には市民會長である久永麟一氏が任命されるであらうといふ事が十目十指の示すところであつた。然るに事實は裏切られ、次に行はれた補欠選擧で多數の支援を得て久永氏立候補し山本氏が參謀として擁立した佐竹登氏と共に逐鹿場に馬を進めた。然し當時までは全州邑が選擧區であり如何に久永氏が全州市民の支援があつても山本官選參謀として控へ、自選長老李鹿元、民選爾直若兩氏を南麓とした佐竹氏の牙城は崩れなかつた。而して道評議會で地元の山本、佐竹、李、柳四氏の結束は恰も四天王の觀を呈し彌ひ同會をリードするにいたつた事は豫想に難くない。これが今日迄に於ける山本氏の勢力であり、今度の官選の人選にも或は四度金的を射落すのでないかと豫想される所以であるが肝腎の山本氏は如何、巷間傳ふるところ今期は官選に佐竹氏を推薦し、山本氏は民選として出馬すべく、既に邑會議員間を歴訪したとの說があり選擧を前にして悶島に旅行するなど悠々たる態度は、その胸中、既に勝算ありや、或は官選の自信を蔵せるか、謎の旅行とされてゐる―一方久永氏官選を期待するもの、如く又せざるもの、如く、民選に打つて出づるが如く、出でざるが如く、和睦運動ともいふべき運動ありと見られ山本氏に劣らず、官選が他に發表された場合必ず民選として出馬するかどうか、この點頗る興味ある問題で、山本氏が官選となつた場合は必然出馬すべく又山本氏以外に任命された場合は山本氏と共に出馬すべく、何れにしても民選として出馬するであらうといふ點は一致した一般の豫想である、一方この重大な鍵を握る當局の人選に對する豫想は如何、その人材、功績は別として四度山本氏の任命はこの際頗る危ぶまれ久永氏ならんといふ豫想は一般の一致したところである

然るに前述の如く山本氏の今日までの立場に一顧も加へる必要なきかとするものあり、當局の意向も甚だ迷へるが如く傳へられ、又一方全州の有力團體として商工會の存在を無視していゝかどうか、同方面より探るならばといふ前提としては消防組頭として功績ある彩不福市氏が噂に上つて居り、山本久永の對立が面白くなければ、或は比較的自由な立場にある全北日報社長が波平某氏を擧ぐるか一番無難とも言はれて居り、又官選の場合は必ず全州邑より二名の內地人官選となるべく、その際は久永、山本兩氏を官選したらば文句なしとするものもあり、巷間噂の句の暗中飛躍も加はつて一層興味を添へてゐる。豫想の如く久永氏一名が官選になつた場合には、山本氏の出馬は別として必ず、松波氏か、副會長小川源氏が、擁立さるべく豫想され、混戰といふか、接戰といふか、官選今回の人選こそ近來の見ものであらう(寫眞は右から山本、久永、松波、松木の諸氏)

益山の道議
二名立候補

【全州】靜觀をつゞけてゐた益山郡の道議戰は漸く活氣づき四日に至り黄登面の朴尙鉉氏、裡里の李秉鎔の兩氏正式に立候補を屆け出た

記念植樹グラフ

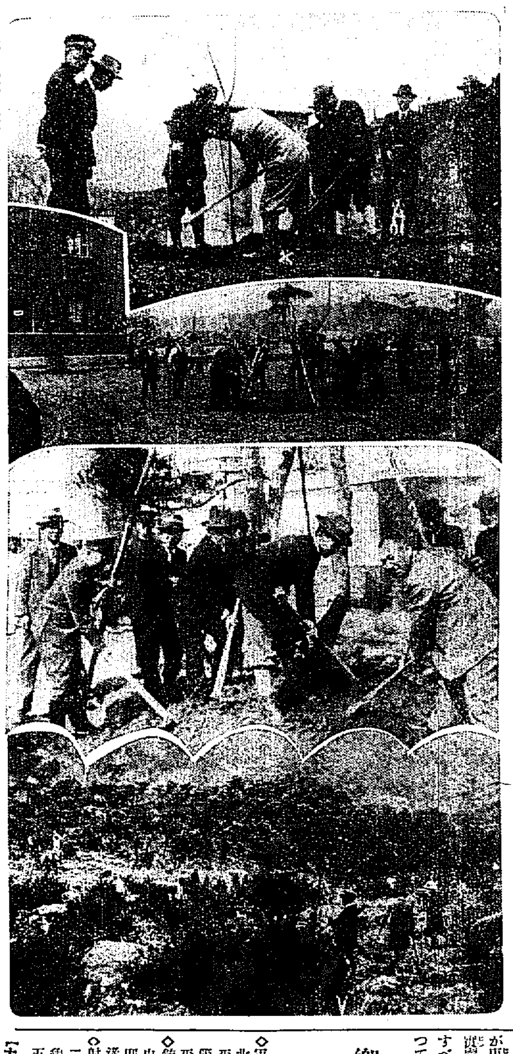

記念植樹グラフ―【上から】京畿(渡邊知事の植栽ぶり)大田(高尾道知事の植栽)―同副知事のすき姿(中央)全南道の無等山道證心寺有林の植栽

公普校の不正發覺
永登浦署に 關係者引致

【永登浦】始興郡某公普校の訓導等の不正事件―永登浦署では右不正事實を探知し活動中の處を引致して極祕裡に取調べてゐるが事件の內容は昭和四年度學校の建營地買收に際し訓導が私腹を肥すべく不當利得をしたといふにあつて成行きを注目されてゐる

鄉軍對抗 武道大會
大邱で擧行

【大邱】慶南北兩道にまたがる大邱支部管內の在鄉軍人武道競技大會は四日恒例の如く雨天のため大邱八十聯隊武德殿(射擊は陸軍射擊場)で頗る盛々しく開催、息詰まるやうな大激戰を演じ軍刀術は大邱東北分會の東升志郞君射擊は大邱西北分會の日原竹治君が優勝し銃劍術は斷然慶南がふるひ釜山中央分會の森田國政君が堂々榮冠をかち得た各部の成績は左の通り

◇軍刀術 一等東升志郞(大邱東北)二等松田常雄(釜山宮本)三等樹原乙吉(同)四等野上直次(大邱東北)五等岡部平次(金泉鐵道)◇銃劍術 一等森田國政(釜山中央)二等中山建勝(同)三等谷岡次(同)四等北川柳次郞(大邱西北)五等二又次郞(大邱南)◇射擊 一等日原竹治(大邱西北)二等貞安郞(釜山東)三等竹中郁敬(河陽)四等彰山奈(咸陽)五等山本林三(浦項)

群山競馬場
素晴しいのを新設 五月には竣工する

【群山】競馬俱樂部の新設馬場の地鎭祭及起工式は三日午後二時から折柄土砂降の雨中で杉野群山神社々掌司祭の下に莊嚴に擧行來賓一同を鎭倉案に招じて祝宴を張つた右馬場所は群山驛、南鮮電氣會社變電所と隣接する水田七萬五千坪で五月中に竣工せしめ六月初旬を期して馬場開きを兼ねて春季大會を開催の豫定である、敷地は七萬五千坪、その中馬場コース二萬坪場內一萬坪で建物は

觀覽席三階建一百四十坪、投票券發賣所八十五坪、拂戾金交付所二十坪、中店二十一坪、倉庫二十四坪、物置十坪半、下見所二百五十坪、厩舍六百六坪、審判所三坪、入場券發賣所二坪

なほ馬場は本馬場及練習馬場の二本コースを設け本馬場は幅員三十米長千六百米、練習馬場は幅員六米長千五百米。一、場內には窪池に築山、泉水釣魚場花壇を設けて遊園地とする計畫である

永登浦公普校 新築移轉を決行
同齡學校も同時に充實し 就學地獄から救出

【永登浦】公普校では學齡兒童激增から極度の就學難を救ふべく一般父兄の熱烈な要望に促され昨秋李昌云氏の二千圓の寄附を動機として同校改築を計畫し永登浦及び北面に於る有志と同校學務父兄を網羅して移轉改築期成會を組織し郡當局と協力し北面新吉里に四千六百七十七坪の敷地を買收し總工費三萬八千圓の豫算で總建坪五百二十二坪の二階煉瓦建を建築することになり七千圓の地方費補助を仰ぎ一部は學校會面敷地拂下代金とその不足額一萬三、四千圓は學區住民の寄附により充當するはずで寄附募集中の處至極好成績をあげすでに三月初旬から敷地の地均しに着手し近日中建築工事も入札に附することになつてゐるが新校舍竣工の曉は先づ四學級を增設し約三百二十名の兒童を收容すべく一方當局では本年度より北面本町里の私立學校に補助金を交附し內容を充實せしめ附近兒童の就學難を緩和することになつた

大邱の痘瘡
新患者續出

【大邱】府內新町一二七姑鳩洙長女福順(二)は三日惡性天然痘に罹され、間もなく死亡した、これで今年に入つて天然痘患者は府外二十九名府內七名でうち十一名死亡し現在患者は府外十四名府內三名で容易に終熄の模樣は見えない

仁川國防義會評議會

【仁川】國防義會評議員會は四日午後八時から約二時間に亘り山手町武德殿で開かれたが現在の會員及び國防獻金募集成績について報告があつた後

▲會員追加募集▲府內有力者に勸誘獻金を發し一口十圓以上の國防獻金を募る事▲會員獻金發

を協議決定した、なほ四日現在の會員數は

三千四百三十六人=內譯內地人二、五九八朝鮮人八三八 內婦人九百二人、防空機械獻納寄附金四日現在の累計額七千二百五十七圓四十錢

各地道議陣
慶州も混戰 三名の超過

【慶州】慶州の道議戰も去月二十四日迄は道會議員の崔兩氏と新に甘浦から出馬した野三之助氏の三名立候補を屆出たばかりで表面平靜だつたところ三十一日に至り突如として暗中飛躍を傳へられた總督士の李慶熙氏が正式に屆出で定員二名のところへ四名の立候補となり更に朝鮮側から尚ほ一名の出馬ある模樣で頗る猛烈に激戰を展開してゐる

始興郡も俄然混亂

【永登浦】始興郡では道議戰が李泰燮氏が李斗用氏に讓つたので李斗用氏は手堅く安泰氏の出馬も眼中に置かず推候永氏外廿餘名の推薦狀を配布して活動を開始中であり始興郡は同氏の獨舞臺の如き觀を呈してゐたが新たに北面砂村里の白寬永氏が立候補を宣言したので李斗用君の陣營にも些か動搖を來たし無風狀態であつた道議戰も俄かに激戰を演ずるに至つた

金海も二名出馬

【金海】金海郡にあつては松本彬一郎氏の立候補以來他に立候補者を見ず獨舞臺であつたが前面長金東達氏の正式屆出あり兩氏の取組は一般興味の中心となつてゐる

記念植樹
各地だより

大邱 慶北道では三日第十三回の記念植樹を行つた、折柄のそぼふる春雨の花園頂上にへんぽんと飜へる日章旗のもとに金知事、伊達內務部長初め金產業部長以下各課長、多賀府尹、竹本府內務課長それに川邊少將の顔も見え總數三百有余名參加、先づ金知事の挨拶に次いで石田山林課長の注意があり約一時間に亘り紅葉六種約一千本を植樹し終つて大野原に移つた

清州 三日の記念植樹は午前十一時から明岩堤で雨を冒してクヌギ三千本、クリ千本を植る午後一時散會、同日は雨中にかゝはらず南道知事はじめ與官、各部長以下參加者二百名にのぼつた

密陽 營林愛護會では吹雪のため延期慶南知事が前日から來密し三日午前十時から嶺南樓下に官民多數集合し嶺南山麓に密陽水道貯水池附近一帶及嶺南山一帶に亘り櫻、槇、松、櫟等多數の植樹を行ひ正午散會

金泉 夜來の雨止まぬ三日午前十一時櫻炬火を合圖に金泉神社境內で恒例の記念植樹を行つた雨中にも拘らず官民多數參加し櫻居室で小宴を催した

永同 郡廳主催で午前十一時から降りしきる雨にもめげず片山郡守以下郡屬一同、小學校生徒、公普校生徒、官民多數何れも甲斐々々しい服裝で植樹器具を携帶し大神宮遙拜所に集合直に大神宮境內で植栽、仁德敬神松、五葉松を見るくうちに植付一同乾盃同時に引揚げ李郡守の挨拶があつて郡廳前の辯當酒に散會した、なほ普通學校生徒は孔子廟裏山で植樹した

永登浦 邑主催で三日午前十一時から松の月堤に集合植樹を行ひ後ち鈴木氏の邸內に庭を設け野宴を張り余興の福引に興じ苗木を携つて午後二時散會した

鎭海宗教講習會

【鎭海】各宗教會では振興會の後援で來る釋尊降誕の日をトして七日各學校五校に亘り學童に對し宗教思想鼓吹のために大講演會を開くことになつた

慶南辭令

產業技手(密陽)東邑 免本職、任道技手、產業部產業課勤務 郡技手(昌原)三矢俊雄 任道技手(產業部)伊藤稔 免本職、任郡技手、昌原郡在勤 郡技手兼郡屬(咸安)崔允峽 依願免本官 咸安郡屬 崔爾

純粋培養 松尾の種麹
◎開業滿五周年 自祝の爲め記念品贈呈!!
種麹製造元 釜山府水晶町 松尾朝鮮工場 電話二五七七番・振替釜山三三六八

本店 京城府南大門通一丁目十四番地 電話本局七六〇番 振替口座京城二二〇五番
株式會社 漢城銀行 專務取締役 堤永市
支店 京城南大門、同東大門、同西大門、同本町、水原、開城、大田、永同、大邱、釜山
出張所 平壤、延安、平澤、大和町

帝大教授文學博士 藤岡勝二著『全二冊』
大英和辭典
『辭書は大倉』の聲價にかけ、前後三十年を費して完成した昭和日本のウエブスター! 頁數三千八百、語數二十五萬、續いて知れぬ英語なく、索めて解らぬ語解なき完璧さ! 中等學校入學より、高校・專校・大學を通じ更に一生涯の伴侶となる英和辭典の王者! 特價が切迫り注文殺到、必備の好機は今!
特價拾圓 送料七五錢 (月賦拂込二圓宛)

英語が一切解る 空前の超大辭典
新譯 英和辭典 價一・五〇 送一四
新式 獨和大辭典 價三・八〇 送一三
新譯 獨和辭典 普及版 價二・八〇 送一五
新譯 露和大辭典 價六・五〇 送二三
增訂 新佛和辭典 價二・八〇 送一三
新和佛辭典 價二・八〇 送一二
(各辭典の內容見本贈呈)
東京日本橋 大倉書店 振替東京二二〇八

國語と漢和を一冊で兼備する
假名・漢字併用の國語國日本に適應するやうに編纂された最も便利な國漢兩用の辭典! 語數十萬、即ち古語・普通語・新語・漢語・格言・外來語等を獨創の組織を以て滿載! 又、讀方が解らぬ時の漢字索引、文字が解らぬ時の發音索引も、比類なき本書の特色! 特に學生諸君の良師、實務家・家庭の顧問!
改修 新式辭典
芳賀博士著 藤村博士修改
四六判洋布裝千九百三十四頁 特價參圓 送料三三

內科一般 特ニ 呼吸器、心臟、胃腸、血壓、諸病
佐藤內科
院長 醫學博士 佐藤小五郎 京城永樂町二丁目 電話本局四八五

銘酒 朝の花

北鮮版

蝿の如き匪賊 安鳳縣下に又群る
各匪首再び部下を糾合して暴行の限りを盡す

【安東縣】安、鳳兩縣下に蟠居の匪賊團は曩に日滿軍警の大討伐によつて四分五裂の有樣となつたが最近又復郭慶森、李鳳文、戰山紅、海蛟、交通好、抗日軍等の各匪首は各方面に逃走の部下を糾合し討伐軍の如きも相變らず各所に出沒し人質拉致金品の掠奪その他あらゆる暴行を逞しうしてゐる、最近の匪賊情況は左記の如くである

×

匪首李景文は部下約一千名を鳳城縣四、八區の境界地點たる青城子、黃花甸子及其の以北に出沒して掠奪人質拉致等の暴行をしてゐる

×

郭慶森の一團約二千名は鳳城縣四區管內尖山窰村、拉古哨村周家堡子村、大李家堡村等に蟠居し依然夜間に至れば掠奪、暴行の限りを逞してゐる

×

去月三十一日午後七時頃安東縣三區管內馬金村に匪首海蛟の部下約三十名出沒し村民于某外九名を人質として北方大孤頂村方面に逃走

×

匪首六路趙團、海蛟匪合流の賊團約四百名は安東縣四區湯池溝に蟠居し附近住民より金品を盛んに掠奪してゐる

×

匪首戰山紅、同心好、長山好、燕五團の一團約百名は三日午前八時頃安東縣第二區大湖村より三股村方面に移動何事か策謀中

×

交通好匪の一團約三十名は五龍背南方約二十支里安東縣第二區大條山村黑溝より安東縣五道溝に移動した

×

去月二十八日午後六時頃匪首抗日軍は部下約三十名を率ゐ鳳城縣第七區管內孔家堡子各戶に侵入し一泊の上同區大東溝に移動目下潜在中

匪賊の同士討ち
汪清縣奥地で

【間島】汪清縣春和鄉奥地に根據地を有する匪賊の頭目同果と九指の一派は去月末同部隊を合同して今後の行動を共にすべきを約したが偶々兩頭目間に意見衝突を來して遂に部下の對立となり人員少き同果配下は散々に九指の配下から壓迫を受け銃器十五挺を奪はれて敗退各地を三々五々徘徊してゐると傳へられてゐる

楊州の生業資金
成績優秀な二名を表彰

【議政府】楊州郡內の小額生業資金貸付事業は昭和三年創始以來非常な効果を擧げ七年度末現在の貸付口數百五十八、金額二千百六十圓に達しこれ等は背負子、養豚、養鷄、養牛等の有利な事業に使用されてをり、既に組合も六ヶ所が出來組合員のこの奬勵による貯金がざつと六百三十圓といふ大金となり經濟的には勿論精神指導上にも百パーセントの成果を擧げてゐるがこの內最も成績優秀なるもの二名に三月十五日附で表彰狀及賞品が京畿道知事から下付されたが郡では來る十日面長會議を期して傳達式を行ふ筈である表彰された者の氏名は左の如し

楊州郡伊淡面勇月里小額生業資金貸付利用者鄭慶錫、楊州郡州內面離棲里同金少成

咸南道議戰 既に定員の三倍
正式立候補六十名 結局五倍突破の勢

【咸興】一日現在咸南道內の道會議員立候補正式屆出は定員二十名に對し

▲咸興府一名▲咸州郡三名▲安邊郡六名▲文川郡五名▲高原郡四名▲永興郡五名▲定平郡四名▲新興郡五名▲洪原郡二名▲北青郡五名▲利原郡五名▲端川郡三名▲豐山郡三名▲三水郡八名▲甲山郡六名▲長津郡一名▲合計六十名

に達しまさに定員の三倍となつた當日まで正式立候補なきは元山府、德源郡、興南邑の三選擧區にすぎぬが各選擧區とも熱心運動をなす待機陣中の者多く定員の五倍突破は確實と見られてゐる

咸北も愈よ激戰を展開
全部が出揃へば優に五十名突破

【羅南】三郡を除すのみとなつた咸北道議選擧戰はいよいよ本格的な運動戰を開始したが、なほ清津および鏡城郡に獨立選擧と指定された雄基邑には未だ公然名乘りを擧げたものはなく、四日現在正式屆出の候補者は左の四十六名で、前記三區の立候補確定を見れば優に五十名を突破するわけである、なほ本道の各選擧區定員は鏡城郡の二名を除いて郡、府および雄基邑各一名である

▲城津郡金弘奎、金道智、朴昌允▲吉州郡金冰周、李和袋、馬應俊、韓長福、申泰均▲明川郡安昌洙、趙善英、崔鶴演、任鶴願、趙東雲、金炳學、楊鳳儀▲鏡城郡崔鍾文、金定國、李在學、洪師一、張珍奎、朴容浩▲會寧郡李容範、金仲泳、鄭源榮▲富寧郡金炎治、元尚中、張志師、辛良極、李昌仁▲茂山郡尹鶴弼、朴時俊▲鍾城郡李殷鎬、吳鎬龍、朱五德、崔昌節、上坂太四郎▲穩城郡金國鉉、朴思顯、金應奎、金仁鍾▲慶源郡朴文欽、崔乘雄、朴泰鉉、金基甸、崔道傑、崔德欽

吉州國防義會
總會を開く

【吉州】吉州國防義會第一回總會は去る三日神武天皇祭を卜し吉州公立普通學校講堂で午後一時から開催、會員六百余名參會し左記の如く理事評議員その他役員を選擧し最後に石川大尉の「世界は何を

春川邑民の歡び──竣工した國旗掲揚塔(上)町洞名改正祝賀會

高尾咸北警察部長
間島へ微行

【羅南】高尾咸北警察部長は江岸間島地方を私服旅行中であつたが一日夜龍井より直行羅南に歸任した、この微行は何を意味するかは暫く措き、氏の通過後にそれを知つた各地國境警官の間には衝動を感じてゐるものも相當あるらしい

赤田橋の地下道改修
期成會を組織

【元山】本町四五丁目榮町元山里方面有志は赤田橋地下道改良期成會を組織し德永一衛氏を會長に各町內から四名宛の常任理事を選任し關係方面に向つて大々的運動を

レール六千噸 城津に陸揚げ
惠山鎭鐵道に使用 埠頭は大賑ひ豫想

【城津】本秋開通豫定の惠山鎭鐵道、龍德、合水間三十七キロに敷設される八幡製鐵所製のレール六千噸の內二千七百五十噸を積載する栃木商事社船ちた丸(三、五五〇噸)は來る六日夕城津に入港、レールは陸揚の上鐵道で龍德に輸送される筈で引續き十四、五日頃千八百噸本月末千五百噸が陸揚の豫定であるが城津としては珍しい大量の貨物で埠頭は大賑ひを豫想するであらう

朝鮮人移住保導所
間琿に設置

【間島】この程間島、琿春兩地區の鮮人民會聯合事業として龍井に設置される事になつた朝鮮人移住保導所の初代所長と決した伊與五八郎氏は去る三十一日來間と同時に各關係方面へ着任の挨拶をなしたが華やかしい滿洲國の建設に伴ふ新職の事だけに前途非常な期待を以つて迎へられてゐる

龍岩里に國旗掲揚柱

【春川】春川郡が誇る模範農村龍岩里では今度府の中央に國旗掲揚柱を設け三日午前八時第一回の國旗掲揚式を擧行した

會寧の陶器組合
製陶所と命名

【會寧】二日午後一時から市內錦山會館で會寧陶窯組合の總會があり伊藤、三田、小島、佐久間、淺松、金子の諸氏出席陶山師の誠意で素焼に各自揮毫し筆蹟をなしついで組合の名稱に就て考へてゐるが」と與する「會寧陶窯合同製陶所」と確定したが工場は目下建築中で近く上棟式を擧行するがあり大盛況裡に散會した

役員 顧問 金昌伸、中越清猛、高島茂助 會長 宇野惠一、副會長 上原研一、金龍奎 理事 古賀守男、外十名 評議員 國ノ谷定八外三十九名 監事 池田政弘

會寧の戰歿三勇士
合同葬執行

【會寧】過般間島で名譽の戰死を遂げた川井重夫曹長、新江上等兵、森田上等兵三氏の合同葬を一日午後一時半より會寧聯隊下士官集會所で本願寺、高野山、曹洞宗三導師に依り嚴肅に執行され遺骨は同日南行終列車で市民多數の送迎に左記の如く各郷里に向つて出發した

▲川井曹長、茨城縣宍戶町▲新江上等兵福島縣大沼郡沼澤村水沼▲森田上等兵群馬縣邑樂郡□□村

解散か脫會か
新義州土曜會の危機
商銀支店長が投げた一石 國境財界に大波紋

【新義州】相互連絡並に對外經濟問題を主眼として在新義州の主なる金融會社同支店即ち王子製紙分社、商銀支店、殖銀支店、商銀支店新義州保管社より組成されてゐる親睦機關土曜會は曩に仁川支店に轉出した吉野支店長の後を襲ふて着任した兒生田商銀支店長の利己的持論に兎角混亂されつゝも所期の目的を達し好成績を納めつゝあつたがそれにもあきたらず今回遂に同氏が解散せずんば脫會すると强硬論を出した事から俄然問題を起し特に認められた有力者の同家のみの結束としてその團體を誇り國境財界に君臨してゐた特殊親睦機關新義州土曜會はその善後策について腐心してゐるが同會のみならず一般市民からも誠の人として注意されてゐた人物から起きた問題とて、果して氏一人の言動を以て歷史ある土曜會がそうたやすく解散するか或は解散せざれば斷乎として脫會するかその問題の成り行きについて一般市民から興味ある問題として注目されてゐる右について問題の渦中人兒生田商銀支店長は語る

土曜會などといふ團體があるがために私等は地方から加盟を強要されてゐる、特にこの地に密接な關係にある他の會社と同等に當支店が負擔せねばならぬ理由を持たぬ、またさうせねば私等の商賣がやつて行けないといふ譯でもなし京城の本社からも脫退せよと八ヶ間敷くいつて來てゐる私の主張によつてなすことは誰が何といつても恥しくない、私はかかる不合理な會は解散した方がいゝと思つてゐる

徳野三七旅團長の咸興入り──(圓內は同將軍)

三七旅團長着任
武勳輝く德野少將 四日晴の咸興入り

【咸興】新任咸興步兵第三十七旅團長德野外次郎少將は四日午前九時半咸興驛着列車で夫人、二令孃を伴つて着任、驛頭には道部市首民有志と各團體代表多數出迎へ咸興驛前に堵列し同日咸興步兵聯隊に入り正午旅團司令部に越へ續いて聯隊將校團の伺候式を受け午後は關係各方面を巡訪新任の挨拶をした

德野少將は金澤の產、陸士第十六期生で日露の役には第九師團に屬し近の激戰に參加し戰後滿洲駐箚二個年、大正四年には青島攻圍軍に昨年は上海事變に出動した赫々の武勳に輝く、天保錢の逸材で士官學校教官や師團參謀を歷任し參長、富山の兩聯隊長を經て今日に至る。當年五十一歲第十代の咸興旅團長である

楊州の殺人犯人五里霧中
五班搜查隊編成 更に大搜查を開始

【議政府】二日夜楊州郡柴屯面院里の河原に凄慘な殺人強盜事件發生し世間の耳目を聳かしたことは既報の通りであるがその後警察では坂本署長指揮司法主任は殆んど不眠不休で搜查を督勵して犯人逮捕に全力を注いでゐるも未だに何らの端緒も得られず依然として犯人は五里霧中にあるが四日更に同署では二見主任來府し搜查範圍を廣めて五班の搜查隊を組成し各駐在所員を督勵して大搜查を開始した

春川局簡保宣傳

【春川】春川郵便局では一日から

十數年振りの嚴しい餘寒
遲れた春の訪れ
平壤測候所發表

【平壤】平壤測候所では三月の平壤の氣候は十數年振りの酷しい餘寒を見たと左の如く發表した 憧れの春も來たが今年は上旬兩旬に亘り大陸の高氣壓が季節に外れて根を卸したため連日水銀柱は縮まり何時伸び上るか見當も付かなかつた殊に上旬五日から八日に亘る間の如きは高氣壓は殆ど冬季にも珍しい勢力振を見せて寒波を併め盛したから當季としては近年になき寒氣に見舞はれ春や何處の感を深からしめ中旬に至るまで氣溫は平年並に浮び出でず春寒料峭の中に經過した彼岸過ぎになつて漸く暖かく身に感じ初め月末頃には春光漸に訪れて來た

月中の平均氣溫は氷點下一度二分で平年の一度四分に較べると二度六分の低溫で之を當所開設以來の記錄に徵すれば平均氣溫が氷點下に降ることは稀で大正五年三月の氷點下一度八分を以て最寒として同四年は氷點下一度二分で今年と等しくその他の年には之に匹敵する例がないのを見ても如何に餘寒が嚴しかつたかが判はれるそれがため春雪も頻繁で十一日を算し平年の四日に比すれば三倍の日數に達したがその降は十六耗で平年の六割強に過ぎなかつた

池田大佐の送別會
間島で開く

【間島】龍井の內鮮滿市民は近く羅南三八旅團附となつて退間する前間島派遣隊司令官池田大佐の送別會を去る一日午後二時から間島總領事館構內廣場で開催來會する者日滿官民代表軍隊を始め領事館警察憲兵消防、間島小學、永新小中學、光明高女の諸團體を通じて凡て六百餘名先づ日滿官民代表の挨拶に對して池田大佐の答辭があり野外の送別宴に移り非常な盛會であつた(寫眞は總領事館構內開催の記念撮影)

楊州の老强盜
京城に送局

【議政府】去る二十七日午前二時頃楊州郡檜泉面檜岩里徐丙升方に韓國時代の火繩銃を持つて忍び入り『金を出さねば殺す』と徐の夫妻を脅迫中妻洪女の呻き聲に集まつて來た七名の同里青年の手によつて捕り押へられた、老强盜同里國允海(六〇)はその後沈司法主任の手によつて取調べ中のところよく取調べ一段落を告げ四日午後一時證據と共に强盜未遂罪で身柄を京城地方法院檢事局に送致したが證據品として犯行に使用した火繩銃も一緒に送致した

國旗掲揚式と町名改正祝賀會
春川で盛大に擧行 邑民は歡喜に滿つ

【春川】三日神武天皇祭の佳辰をトし邑では邑民待望やまなかつた國旗掲揚塔の建設による國旗掲揚式と多年の要望であつた町名の改正記念祝賀會を兼ねて盛大に催した當日午前十時李知事以下官民各學校兒童青訓團員等百數十名整列のもとに邑事務所裏高臺で式を始め、寄贈者春川電氣會社長山中氏の挨拶について川崎邑長の式辭あり、大國旗は青年會員によつて、國歌君が代の奏樂につれて空天高く、揭げられた、ついで李知事、稻垣高等課長、在鄉軍人分會長、同春川學校代表の祝辭李知事の發聲で帝國の萬歲三唱あつて十一時式を終り引續き公會堂で祝賀會に移つたが何々里より一躍何々町に歷史改正された邑民は歡喜に滿ちて盛況に散會したが因みに春川電氣會社寄贈の十周年記念として寄贈した國旗は二間に三間の大きさで揭揚塔は高さ五十米の堂々たるものである

鄉軍會議
溫井里で開く

【咸興】鄉軍咸興支部管內の四十四ケ分會を中心とする、國防義會はすでに三十六ケ所に設置を終り地方在鄉軍人會も咸南五ケ所、江原五ケ所に組成をみたが咸興聯隊支部は來たる二十三日外金剛溫井里に管內鄉軍會議を開催し部間の檢討と聯隊長退役後における國民觀念の强化を圖る筈である

新任茂山守備隊長
滿田少佐着任

【茂山】羅南步七三聯隊附より茂山第一守備隊長に榮轉した滿田少佐は去る二十九日午後一時八分官民多數の出迎へを受けて茂山に着任直に守備隊に入り同隊內大神宮に參拜した新任の御感想はと問へば何もありません一意專心お國のため奮鬪いたしたいと決心してゐる改革に依る茂山守備隊の增減などは全く不明ですが決して縮小などといふ事はないと信じてゐます私は高橋君より古參ですが何も判りませんから皆さんから御援助を切望してゐますと謙遜して語つた

咸南辭令(四日附)

給四級俸(甲山)郡屬 金衛鉉
同(永興)同 全鳳萬
同(長津)同 李鉁性
同(高原)同 池世龍
給五級俸(三水)同 中島勘七
同(文川)同 中川晉三
同(三水)同 金利植
給六級俸(甲山)同 韓國鉉
給七級俸(同)同 李廷衜
依願免本官(各通)

咸南教員異動

【咸興】第三次咸南教員異動を卅一日附で四日左の如く發令

新任地	前任地	氏名
西湖普長	惠山普長	田村誠治
惠山同	永高同	馬場新太郎
永高同	宣德同	原川品一
宣德同	鶴德同	孔商一
鶴德同	德源訓導	尹範模
德源普長	新高山長	鈴木武茂
新高山長	下甲普長	太田保太郎
下甲普同	加平普同	栗林保司
加平同	德山同	李鎭完
德山同	咸興女普訓	朴楨灝
下元川同	居山普長	李德
居山同	豐山小長	佐藤英夫
豐山小長	北青小訓	福島直行

人の動き

▲富永咸北知事 四日出張から歸任
▲下神咸北土木課長 同上
▲江頭咸北道技師 同上
▲島田咸北官房主事 同上
▲須藤羅南憲兵隊長 五日渡東上
▲田中綠氏(咸南農務課長)十日內地から歸任の筈
▲上野平壤府內務課長 五日發上城
▲橋爪米定氏(新元山高女教諭)四日着任本社支局來訪新任挨拶
▲下村金北警察部長 淸島警察部長の際足を負傷、同氏自宅加療中の處四日から出勤
▲飛島文吉氏(多獅島稅關長)四日內地から釜山着
▲森爲五郎氏(群山取引所理事長)五日上城四、五日滯在の豫定
▲正木忠一氏(同穀任理事)同上
▲富岡新任全北內務課長 四日着任
▲永井十太郎氏(釜山郵便局長)四日內地から歸來
▲大矢眞松氏(釜山府會議員)同上
▲許光三郎氏(釜山觀光會)同上
▲菊崎東雄氏(新任慶北農務課長)四日市內を歷訪轉任挨拶
▲北崎志賀郎氏(新任光州稅務監督局主任)同新任挨拶

凡そ憂鬱なニキビ
◇豫防こそは肝腎でございます
小林千代子孃

(お化粧の四)

凡そ嫌なものはニキビで御座いませう。何しろ之が出來たと成つたら──と云つて輕いものなら何でもありませんけれど、少しひどいのだと、遂氣にして弄り廻して、汚ない痕を殘したり致し易いものですから、先づ豫防に限るものは御座いません。

先づ一番見易い豫防としては內からの消化器を整へる事、一口に云つて便通を整へる事、そして飲食物は脂つこい物、刺戟強いもの、酒類、其他甘過ぎるものを避けて野菜果物、又出來るだけ清水を攝るやうに心掛ける事、と同時に外からは絶えず皮膚の清潔を圖る事で御座いませう。

何しろ此等から更へ掛けては有は勿論、皮脂の出も多いのですから、決して汚れた儘で居る事なしないで、先づ小まめに洗顔をしなければ成りません。そして洗顔には何うしても先づ石鹸が必要です

○

最近何うかしますと石鹸で洗顔しては不可ない樣な意味の事を耳にするのですが、之は全然根據の無い説で、殊に脂顔の場合など石鹸が無かつたら何うにも成るものでは有りません

唯注意すべきは其作用の緩和なものを選まなければ成らないので、例へば弱い肌にも適ふやうなもの、云はゞミツワ石鹸の如きなさへ用つたなら宜しいので、同時に手拭に附けてゴシゴシ擦るやうな事は御遠慮願ひ度いので御座います。

非常に良く無い石鹸で頑癖に顔を洗ひますと、折角の地肌を荒らすばかりか、反動的に却つて皮脂は餘計に出てくるもので、それがミツワの如きで靜かに洗ひますと、後肌がさつぱりとしながら而もシツトリとした手觸りに成るのです

○

或ひは一々の洗顔が面倒なやうな場合には、一摑みの脱脂綿へミツワの化粧水を浸したもので、お顔一面をキレイに拭くのです。

それからクリームは勿論無脂肪性のヴアニシングクリームを吟味に毎日擦込むやうにして戴きますと、矢張ニキビは出來ないで濟みますもので、一寸したニキビ等は全然無く成つてしまふもので御座います。

尤も此ヴアニシングクリームにしましても、──普通皆樣が一口にクリームと云つて居らつしやるのは大抵此ヴアニシングの事でございますが、然んな具合で我慢で大切な處の選擇が違つた丈けに一層似て非なる、いい加減なクリームが多いやうですから、精々御選擇が肝要で、此點效能ながら最も良心的な、一番安心して用へるヴアニシングとして好評を博してゐますのが、ミツワのヴアニシングクリームで御座います。

何しろ大切なお顔へ附けるものですから、良く無い化粧品を無闇に用ひませうものなら、譬へた丈でも其結果は怖ろしい譯ですから、呉々も御注意なさいますやう。

○

次に大切なのは毎日の極簡單なマッサーヂ、お顔も指先も清潔になさいましてから、毎夜寢しなになすつたら宜しからうと存じます

が、クリームは勿論純良第一のミツワのコールドクリームを用つてお顔の內側から外側へくくと、同時に下から上への氣持で靜かに撫で廻りますので、ただ脂性の方でしたら後を特にさつぱりと拭除つて置かれる必要がございませう。

つまり蒸手拭を掛け又冷し手拭をかけるやうにしてクリーム氣を叮嚀に拭除られ、最後に化粧水を打込み氣味にして又拭除られると云つた譯ですから、皮脂も緩められ、又脂をもつて脂を制する意味もあつて、却つて此脂肪性のコールドクリームが脂性の方にも好結果を齎します譯で

更にマッサーヂに依つて血液の循りも活潑に成り從つて新陳代謝も盛んと成り、皮膚に弛みも出來ずし、皮脂分泌の爲的狀態も正しくせられる理くつで御座います。

尚でながらニキビの痕を直しますのにも此ミツワのコールドクリームを用つての、極めて簡單なマッサーヂが比較的最も宜しいやうです

○

それから質の良くない白粉を附ける事が原因と成つてニキビが出來る事があります。況や然うした白粉を附けつぱなし等に致しておりますものなら、それこそてきめんで御座います。

細い分子、つまり不純物が毛孔を塞ぐ、といふ樣な事は直ぐに感ぜられます事で、さうしたら嫌でも皮膚に故障が起きなければ成りません譯で御座います。況して之が皮膚に有害なもの等が含まれた白粉など御座いませうものなら全く怖い話でございます。

鉛白粉、若しくは鉛を含みました白粉の危險に就ては、今更申上げませずとも、愈々本年一杯で其製造を禁止せられるといふ此一事でも明らかな次第です。

然も此鉛以外にも白粉の原料として皮膚に面白からぬものは稀々あります譯ですから、白粉も亦出來るかぎり信用あるものを選なければ成りません。

○

が、然し如何に無鉛無害の白粉にしても、それが美しい結果が得られませんでは意味がありませんから其處が白粉のむつかしい所で、此意味から云つて最新發明のミツワ白粉、もうキット御承知と思ひますが、獨特原料のチタニウムに特殊の成分を配合して成功しました、從來に無い優秀白粉で、絶對に安全な白粉は勿論、其美粧效果が實に三倍といふのですから、全く素晴しい白粉ができた譯で御座います。

分子は微妙といふ程細かですし何方にでも明るく晴かなお化粧が出來て、それが又顏く粗落も無く保ちするので御座います。

○

ミツワの固煉白粉(白・肌)二種、水と粉白粉色味(白・肌・濃肌)各四種づつ、他にヴアニシングクリームとクリーム白粉、以上十二種何れも御試用小器入一揃ひ、新聞名記入、郵便切手五十錢封入、東京市日本橋區米澤町ミツワ石鹸本舖丸見屋商店へ御申込次第、早速郵送いたします。

學藝

鮮展を前にして (六)

池邊貞喜氏談

ぼかく／＼とかく喫茶町通りは人の波です山も林も人の氣が漲つてゐます花月時雨の池畔には南山の麓を覗いて七日間午前中を畫道し藍ける油繪道もおやけてすゝげた顔を春光にさらしてゐます―がそれは圖畫課への

出品製作 でした氏の心境を問へば

一昨年歸つた時多田氏と二週間ばかり牛耳洞の新興寺に籠つて朝夕北漢山の峰を眺めたことがありました、その頃から朝鮮の山に對してとても深い興味を覺えたのです、山肌をあらはに一見にぶい様だが見てゐると段々深さを増してくる山、私にはそれは朝鮮を見る氣持です得體な怪物しかし見てゐると段々深さと凄さとを感じます朝鮮のもあれだと思つてゐます繪具であつてそれがすこぶる繪になる

面白味 に富んで居ると思ひます、南山といふ山は見様に依るととても繪などにはならないと思ふこともありますが公園の道を散歩しながらフト見出したりする峰の姿など驚くほど美しい場合があります、私の今描いてゐる山の陰は深いコバルトです道と松の丘の重なりとその上にのつかる山、眼を細めると白い岩や岩壁に枯れ殘つた赤い葉が美しく見えます―と冬を經て松の葉はよごれていくらか疲れてはゐますが日に輝いてゐます松を油繪にすることは度々ですが中々むづかしい

東洋畫の 型式ではもう描き盡されてゐると思ひますが日本の油繪ではまだそこまで行つてゐない様に思ひます私は薄い繪の具を重ねながら段々効果を深めて行かうとしてゐますがとても思ふ様に筆が動きません描いては消し描いては消しして繪具を重ねてゆきます私の現在の繪を製作する上の氣持ちは種々ですが對象に向ふと自分を忘れることに心がけます自分を忘れて眞直に對象にぶつつかつてゆくとき自分は開ける様に思ひます術因を發見して畫布に表現し様とするまでには相當苦悶しますが併し畫面にぶつゝかつたときそんなものはいつか忘れて對象如何に

描破するか に心はせき込んで來るのです。山は春めてゐるし白い雲は絶えず湧いては青い空に消えてゐます松の細い葉が日に光り道の芝は春を取戻さうとしてゐますそんな不思議なものが私の心を囚へるのです鮮展に對しては昔お世話になつただけ一入なつかしさにいつぱいですが現在の私は云ふべき何物もありませんしまた云ふべき資格でもありません私はこの畫が仕上がるかどうか分りませんが十月頃には東京に持つて行く習です(寫眞は氏と製作中の南山)

フイリッピン群島の獨立と興味ある其將來 (中)

志賀眞作

第一に、近年の國際關係殊に太平洋諸國の情勢は米國識者階級の輿論をして、能ふ限りの安定の持續、動搖の回避を熱望せしむるに至つて居る事態がある昨秋始めて獨立法案が下院を通過せんとする時、國務卿が、上院外交委員長に宛ててしばしく力說した所も要するにこの點であつた。今年一月十三日大統領が法案拒否の教書中に述べて、獨立に伴ひ『人口の過剩と物資の缺乏に惱む隣邦諸國民の平和的侵入又は強制的入國』の不可避なるべきをおそれ『帝國主義と他民族を自國のために利用せんとする精神はいまだ世界から一掃されざる今日、獨立後の比島人は他民族の侵入又は侵略を獨力を以て防止する由ないであらう…殊に極東の不安狀態が政治的危險を增大せる今日においておやである』といつたのも等しくかゝる念慮の表明に外ならない。この種の議論は從來獨立尚早論者の持論であり、米國は比島において『權威を有たず責任のみ負ふ』地位には決して立つべからずとの主張となつて、いはゆるリアリスチックの爲政者の同感をなしてゐたが、その善し惡しに拘らず、この種の思想が一朝にして米國務省と上院とより消え去らうとは思はれない

無論一面にはかゝる群勢なればこそ、米國はたゞ速に比島より退去の意を表明し、國際協調の新時代の招來に寄與すべしとの議論も立ち、現にその種の思想が經濟的利害關係者の要望と結合してこのたびの獨立法案を生んだには相違ないが、今回の狀勢は上記の如き政治的安定維持必要論の無條件の沈默を想像し難からしめる。かく考へるとたとへ獨立に關し傳統的主張を持つ民主黨の執政を見る曉といへども、一概に米國の政策に急激たる轉向を豫斷し難いとはいはねばなるまい

第二に、法律による獨立の實現には、比島民の側よりなほ幾多の問題の生ずべき余地があるといふ事情がある。今回の獨立法案に對しては、比島人自身は、即時獨立要求の建前より、甚だ冷淡である事實と、一方に又比島人內部の問題として、キリスト教徒なるヒリッピンに對抗して、回教徒の少數民族モロ族が存し、困難なる三角關係の紛糾あることも少くとも比島獨立問題の芽出たしき複雜性を考慮せねばならぬ

かく見れば、假令獨立法は成立したといへども前途十數年にわたるべきその過渡の前途は必ずしも平坦なりといひ難いことを認むべきであらう

再び「朝鮮文壇」を語る (8)

朝鮮文學はこれからだ

鄭順貞

朝鮮における新文學運動が、已未運動(大正八年)を動機として勃發したことは、劉君のいふが如く事實である、この已未運動は、經濟上から見れば、封建的經濟組織から資本主義經濟組織へと轉換せしめ、思想上から見れば封建主義思想から自由思想へと轉換せしめる一劃線であつた、封建主義時代においては、産業上から見れば未だ、手工業生産手段を脫してゐなかつたし、思想上から見れば儒教思想に支配されてゐたのである、だからして封建時代に新文學運動がある筈がなかつた、資本主義時代へも轉換を契機に、産業上における手工業生産手段が機械生産手段にかわり、思想上からは儒教思想が自由主義思想にかわるにつれて、はじめて新文學運動が勃興したのではあるが、しかしこの已未運動直後は未だ封建的殘滓が燒つてゐたゞけに、正直にいへば思想としての文學運動でなく、文學としての文學運動であつたことを忘れてはならない。即ち支那に於ける胡適の白話運動見たやうな、文學運動から白話運動への試みだけだつた、だから本當からいへば已未運動から數年までは文學運動ではなく、文章運動であつたといはれるだらう――、何故なれば已未運動以前(朝鮮においては封建時代だといはれよう)は鮮文は全く死にもの同様で、活用されたことがなかつたし、從つて鮮文によつての文章らしい文章はなかつたのだから――先づこの時代には何よりも文章建設運動が急務であつた

百濟舊都 扶餘の美化保勝と

澁澤子爵家の美擧

故澁澤子爵(澁澤榮一)は論語の研究者に其の普及に努力せられたのは著明のことであるが、我が鮮論語の傳來は百濟よりなる關係から現澁澤子爵は百濟の舊都たる扶餘の美化保勝に一段の注意を拂はれ、今回今井田政務總監を介して子爵邸內より珍木敬愼と外に、往古百濟と關係ありし北河內地方產に太宰府地方產の梅樹苗木數千本を扶餘古蹟保存會へ寄贈されたこの美擧に感じた扶餘は錦に充たされ折柄の四月三日植樹記念日を期して之を扶蘇山一帶に植栽し、從來の扶餘八景の外に梅の扶餘、櫻の扶餘を現出してこの美擧に答ふべく今後保存に努めるといつて居る

アララギの人格的結集に於る 赤彦の歌道 (九)

末田晃

其の究極するところは、宗教的境地にある。こゝに到るまでのたくましき精進のみもが修練道である。一心の道(和歌の研究、大正六年)である。乃木大將が自ら子の膝を掴る心に言ひ及んで『泣いてゐられぬ心は、泣くより以上のものに全心を注いでゐる心である。左様な心の狀態は異常の緊張を經て頭に到達し得る所で、多言や多館では押し付かぬ領域である。畫道に立つものゝ此の消息に觸るゝ時、初めて多く言ふを憚り謹々しく行ふを尊重する心を生ずべきである。鍛錬は苦樂であり、鍛錬は苦樂である。紙上の議論ではない。一三九頁』

『元來東洋人は内に潛つもの深くして却つて現るゝものが簡約になるの傾向を有してゐる。從つて外に約して内に專つた修錬の工夫がするものが多くある。外に簡して內に探からんとする性癖が東洋人を鍛錬的に馴致したことは東洋思想を考へる上に必ず逃してならぬ要點である

われ／＼は『歌は人格のあらはれ』であるといふことをしばしばきく。那邊それに迷ひはないが、人格たかきものが必ずしも第一等の歌を作るとはいへない。さういふことはしばしば之を鍛錬のなかふかく包みこんでおけばいい歌人として作歌の制作に一心であればよいのだ。『歌をつくる前に人間をつくれ』などと言ふのに眩つて、歌を作つたことがない。歌を方便にするものは、芭蕉氏の言ふが如くに歌道の異端者である。赤彦の『鍛錬道』は、この間の消息を甚だよく語つてゐるものである。そのところを、よく／＼理解すべきであらう。歌論は、長い作歌苦行から生れ出るものである。この意味のもとに、僕は、赤彦の歌歌を尊敬してゆくとともに赤彦の作歌態度にも、神秘的にしばし敬服されたのである。この章の結びとして『山房漫語』中の一節をもつてしよう

『芭蕉は俳句に於て『不易』と『流行』との二つの姿を說いて居るが、この二つの消息を語つてゐる。一生持つて放さないものが無いやうでは、それは俳句に理想であり、又少しも變る所が無いのは俳句頑固である。芭蕉がつていつて何ものをも持たない。從つてゆくのも自然の伸長であつて見れば木當は其中心には不易なものが無ければならないのである。芭蕉にしても、其の俳句の形は年を追つて變化し伸展して居るのであらうが彼に於て敬いのは其變遷を貫く不易の心持である。子規に於ても必ずや極めて然るやうな然し生涯に亘つて操守して居るものがある。その操守の相を觀入せねばならぬ。大正十一年十二月』

この一生涯を貫ぬく操守といふものは、赤彦にとつては『鍛錬道』であつた。なほこれを包攝するところの繪畫の鍛錬は、あたゝかいしかも素相な道をたどるところの東洋的歌道であつた。僕は歌を愛する者の一人として、歌は遂に東洋的のものでなければならぬことをおもふ。東洋的なものが滅びる時に、僕の歌に對する情熱も亦必ず滅びるであらう

新刊紹介

●私傳の愛唱曲 東京音樂出版社編、本書に收錄せる佳詩名曲はその數百三十、國內香氣高き唱歌集で若き女性に好適、菊半截二六〇頁總クロース優美な曲集である(東京神田錦町一ノ八、東京音樂出版社定價六五錢)

●英語單語集(初等用) 內田貞著、本書は單語カードに改良を加へ興味ある繪畫を挿入し、解り易い文例を添へて單語の記憶と應用とを同時に會得せしむる重寶な單語帳である、初學者に推奬する(東京神田北神保町三、先進堂書店定價一圓特價八十錢)

●法政經濟の研究と受驗準備 高等試驗科目しるべ、普文學會編輯部編纂、本書は普文試驗科目、高文試驗科目、職業試驗試驗等に關し、これ等試驗はどうすればよいか、科目は、參考書はと言ふやうな點に就いての手引として背景を與へた參考書籍と資料を指示し、短期日に手つ取早く準備を進め得る最適の指針書である(東京神田今川小路、清水書店定價三十錢)

●共產黨運動の研究、報知新聞記者補逮止遊、光輝ある我が金甌無缺の國體の變革を企てる日本共產黨の數次の檢擧にも拘らず執拗なる活動を續けてゐる、而もその中に學識經驗ある人物を多數包含してゐる。吾人はこの國體に國體と相容れざる主義に對し斷乎たる鐵鎚を望むで居るが、又他方こうした思想犯罪のよつて來るところを冷靜に檢討しこれが對策を眞劍に考慮する必要がある、本書は國民がかゝる調査研究をなす上の資料ともなり、またこれ等の取締に當る一般警察官の實務上の大なる參考書たるを信ずる(東京神田淡路町二ノ一四新光閣定價一圓)

●世界列强軍備比較論、神田孝一著 本書は陸軍省及び海軍省が第六十四議會に提出せる世界列國軍備調査資料を基礎として編纂されたもので、吾人が知らんとする現下の重大問題即ち國際聯盟軍縮會議の裏面、日本の聯盟脫退南洋委統治經濟封鎖第二大戰は?我等は十一億の膨大なる軍事豫算を何故必要とするか、等に就て世界の狀勢を引き、日本建國以來未曾有の非常時に直面せるの秋、國民等しく一朝有事の場合に備へる爲め是非一讀すべきである(東京麴町上六番町四八東治書院定價一圓五十錢)

●海外 四月號四十錢(東京市外落合町文化村其社)

●東亞經濟 第三卷第四號三十錢(東京麴町區內幸町一ノ三大阪ビル其社)

●インフレ景氣の診斷 五十錢(東京日本橋區呉服町二ノ一、財政經濟時報社)

●東京經濟時報 三月號三十五錢(京城大和町一ノ三二、其社)

●小タイムズ 四月號二十五錢、東京澁谷區千駄ケ谷町四ノ八一五大小タイムス出版部)

●海外 一世教育の體驗を語る 二十錢(東京丸ノ內三菱二一號館海外教育協會)

●話方研究 四月號二十錢(東京四谷區雜司谷町一ノ三三一日本雄辯聯盟本部)

●農業世界 四月號四十錢(東京日本橋區本町三ノ九博文館)

●東洋 四月號九十錢(東京麴町區內幸町一ノ三東洋協會)

●日滿往來 三月號三十錢(東京麴町區內幸町一ノ六其社)

●植民 四月號聯盟脫退と移植民界號五十錢(東京麴町區下六番町五〇日本植民通信社)

●日本魂 四月號後藤社長追悼號三十五錢(東京々橋區新富町一ノ三ノ一二其社)

●朝鮮 三月號十五錢(朝鮮總督府)

●プロレタリア文化 第三卷第三號三十五錢(東京淀橋區上落合一ノ四六〇日本プロレタリア文化聯盟出版部)

●國際グラフ 第二卷第四號二十錢(東京京橋第一相互館國勢社)

京教

明暗交錯の世相に對する教化の本質は何か (二)

中川庫吉氏談

凡て物の考へ方には二種類の範疇があつて唯物論と觀念論とがそれである、然らば何れの考へ方が正しいかと云ふと、是は俄に何れとも決し難く、又永遠に解き得ないものではないかと思ふ。

が兎に角物事を深く觀察することは固より必要であると同時に正確に把握することは更に必要である。前者を唯物論的考へ方として、つまり此の對立する兩者を併せ呑み、克服する所に觀念論ならざる觀念觀が新らしく開け來るのである。言葉は至つて簡單であるがここは大切な所である。

翻つて近年の新しい教育界の風潮を見るに、科學と哲學とを併せ企ねる事に依つて一種獨自の學問となす說が現れてゐる。これは考へ方によると叙上の事柄にふれて頗る面白い。

教化事業に携る人は終始確固たる態度を持し、理論にとらはれずに理論と實際――即ち嚴密な統計的數字に依つて、綜合的見解の下に大勢を把握することが極めて大切な仕事である。然しながら團體それのみで終るならば、右の意義は半減して畸形的批判の下に置かれることになりはしまいか。故に凡て大勢を知り得たならば、如何にしてより良き教化矯正の方法、救濟等を講ずるかを考へなくてはならない。方法論としては飽く迄科學的であることを必要とするが、教化事業の中核を成す主因は現にあるのであるから、教化者の精神が最も重要視されてくる。此の精神は何かと謂へば、限りなき愛と熱との源泉を包藏する精神であり、この精神のない事業は砂上の樓閣に等しく、一朝にして雲散霧消して當初の意氣は支離滅裂となり、終に喪失してしまふのである。斯樣にして問題の中樞は教化者自體の精神にあることがはつきりするのである。

朝鮮歌人協會 委員改選さる

四月二日の春季總會にて

朝鮮歌人協會では四月二日午後一時から京城三越社交室に於て春季總會を開催、委員改選の件、會則一部改正の件、年刊歌集出版の件其他を協議三井氏所長となり先づ會計報告をなし協議に入り夫々決定したが委員は左の諸氏決定した

大內規夫、末田晃、百瀨千尋、大塚九二生、市山盛雄、具谷靖三、瓜巢之助、藤村稔明、鉄田澤一郎、三井甲之

西宮委員の推薦により監事會計には大內、三井兩氏が當る事となつた當日總會出席者は四十名(うち二十一名は委任)總會後引續いて委員會を開催し、朝鮮年刊歌集編纂に就て種々協議するところあつたが改めて細則を協議する事として午後四時散會した

みすゞ會例會 八日午後一時から若草町天理教會に於て開催會費は四十錢

京日俳壇

早春その四選

早春や芝生の中の苗　京城　狩田樹永

早春や古鳥の下の探索　同

早春や餘を並らべて雨上　東井秋窓

早春や鶴塔多き　同

早春や一枚目き　三谷閑

早春の太陽潜けて　同

早春のこのもかのもや　咲光

學藝だより

◇俳句選者楠目橙黃子氏は今回東京市大森區田園調布町四ノ一八七に轉宅

◇佐々木京林(翠名孫月)畫伯個展 來る四月二十日より二十四日まで三越ギャラリーに於て氏の近作三十點及特別出品として院展同人富取風堂畫伯小品十點を以て京林作品展をなす由

中間色

鮮展の話がぼつ／＼話題に上つてゐる

×

去年の空氣はあまりよろしくなかつたが今年は朗らかにやりたいものだ

×

美術家協會なども出來てゐるのだし、畫會も大に騎旋するだらう

×

當局も折角協會と言ふものがあるのだから利用するがよい、但しよい意味の利用でなければならぬ

×

審査員に就ても一層慎重に……とは畫壇人が等しく希望してゐる事である

解決の鍵？

問題は調理の経費、時間、手間の節約……これを解決する鍵は只一つ

味の素

マツチに劣らぬ手輕るさ……ガスに勝る重寶さ

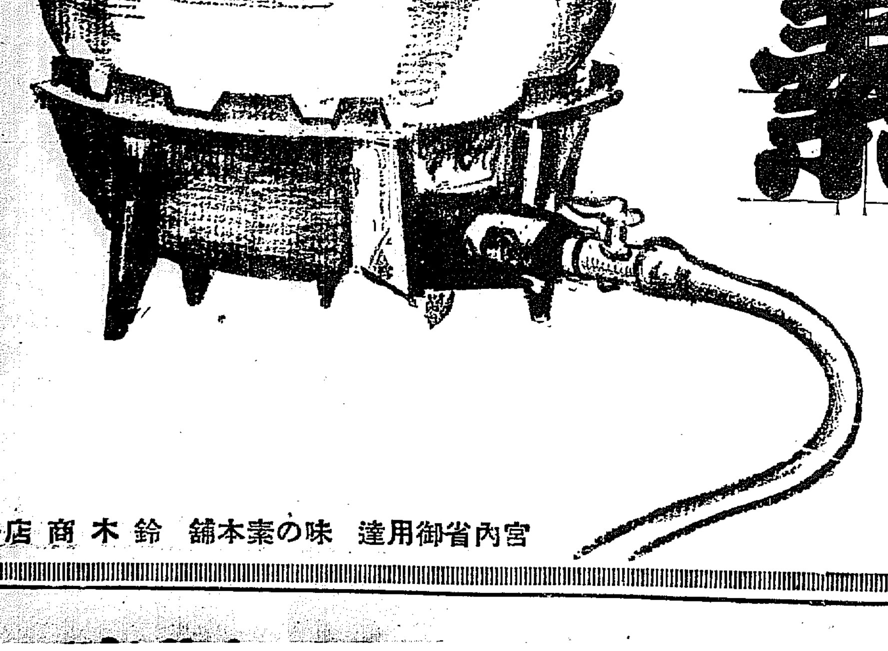

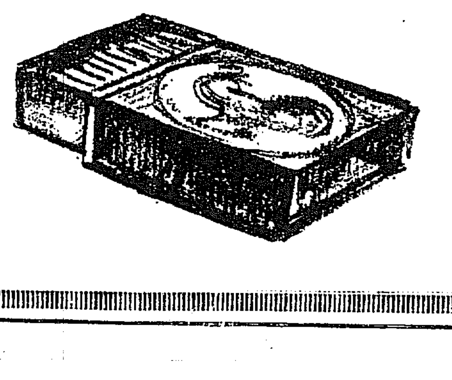

宮內省御用達 味の素本舖 鈴木商店

空の恐怖時代

今度は佛海軍 E十號が墜落

乘組員二名重傷

【佛蘭西ゼンナゼール四日發電】佛蘭西海軍飛行艇E十號は根據地を出發し某方面に飛行中突如機械の故障によりゼンナゼール附近に墜落機體を大破したが、乘組員十二名中二名は重傷で生命危篤である

落雷は信ぜられぬ

アクロン號唯一の生存將校 ウイリー少佐語る

【ニユーヨーク四日發電】アクロン號唯一の生存將校ウイリー少佐はブルークリン海軍病院で大要左の如く遭難當時の狀況を語つた

ニユージャーシー海岸を離れてから風は俄に強くなり、雷も非常に激しかつたがアクロン號に落雷したとは信ぜぬ、風のため動搖激しく平均高度一千六百呎を保ち得なくなつたので予は全船員に起床を命じ上陸の姿勢をとらせた、船が一搖れするかと見えた時忽ち上部舵のコントロールワイヤーが切れたので予は矢庭に墜落する危急準備命令を發したが、同時に船は水面に打ちつけられ海水は予の室の窓から浸入、予は夢中で飛出し船の底を泳いで遂に水面に浮び出たこの時雷光の閃きの中にアクロン號が海面を流されて行くのを認めたが船は既に破壞された殘骸であつた、海上に什船員の浮ぶのを見たが助けるすべなく予は一片の板を掴み流される中ァチーブス號を認めやつと同船に救助された、モフエット提督は墜落五分前に予の室にやつて來たがそれが最後であつた、墜落の原因に對する言明は避けたい

米大統領に 御親電

【東京電話】天皇陛下には米航空船アクロン號遭難の趣を聞こし召され五日米國大統領ルーズヴエルト氏に對し御丁重なる御見舞の御親電を御發送あらせられた由宮內省式部職より發表された

高松宮妃殿下 沼津へ御成り

次で御西下遊さる

【東京電話】高松宮妃殿下には石川別當、田中御用掛を從へられ五日午前八時三十六分品川驛御發車午後零時三分沼津驛御着、沼津御用邸に向はせ皇太后陛下に御對面御機嫌奉伺の後、午後三時二十三分沼津御發車にて京都に向け御西下になつた、同妃殿下は佐世保で目下海上御勤務の高松宮殿下と御對面後十四、五日頃御歸京の御豫定である

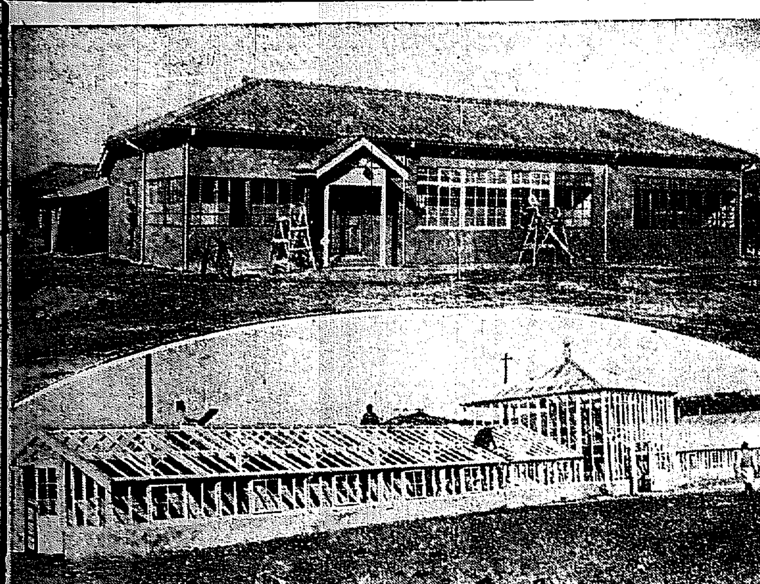

(寫眞上は校舍下は溫室など)

これはどうです!!

戸別稅賦課に— 二十等も見込み違ひ

五千圓以上の者がたつた四百圓 京城府自身も仰天

京城府內居住者の戸別稅賦課に就ては府稅務課でも各納稅義務者の生活に直接影響するので賦課率決定を愼重に取扱つてゐるが、その査定に異議を申立てるものが相當にあるのでその都度府では適正に賦課率の變更をなして來てゐる、ところが數日前死亡した府內某金持が生前戸別稅三十三等の稅金を課せられ一躍、特別兩稅を合して三百七十餘圓を徵收されてゐたものが、死後ある方面の遺產調査の結果當然十二等たる五千餘圓の稅金を課せられる程の資產家であることが判明した、今度の機に二十等以上も見込み違ひのある賦課を發見したことは全く珍しいことなので之が善後處置に腐心してゐる模樣である

なほ戸別稅は營業稅と違ひ既往に遡ることが出來ず年度が變る毎に漸次賦課率を高めて適正のものとする意向らしい

滿洲國へ 京城から六名

採用者決定

滿洲國官吏養成所たる大同學院に收容すべき大學專門學校新卒業生採用のため過般西山文敎司長が內地及び朝鮮において採用試驗を行つたが、五日京城大學、京城高商、法專に對し採用者決定の通知が到着した、尙合格者は十五日迄に新京に到り大同學院に入る筈である、合格者氏名左の如し

▲城大林衛光(法)金泰昊(法)▲高商上田富夫▲法專李熙烈、金文弘、金明完

自力更生と合理化の學校

園藝專修學園生る

府外新堂里御前町に京城園藝專修學園といふのが出來、この六、七兩日志願者の査定を行つて十五日頃から開校することゝなつてゐるこの學園は精神鍛錬と自力更生と職業の合理化を目的とするもので生徒が試作したものを生徒等で處分しその賣上高の幾分を學資金とする方法で約一萬坪の土地で蔬菜、果樹、花卉類を栽培する、修業年限は二ヶ年である

五・一五事件に關聯の ○○○○博士事件

來る十四日解禁さる

【東京電話】五・一五事件の豫審は目下陸海軍法會議と東京地方裁判所の手により整理を急ぎつゝあるが、豫審終結に先立ち醫學博士○○○○氏に關するものだけ來る四月十日を以て解禁さるることとなつた、同事件の被告としては東京府下相模原醫學博士今牧嘉雄氏もあり、同事件の眞相は五・一五事件の眞相を推知するものとして多大の注目を惹いてゐる

南鮮の湯の都 東萊に大痛事

數日前から湯が出ぬ 花時を控へて大恐慌

【釜山特報】南鮮における湯の都として有名な東萊溫泉では名物の花時を控へて數日前より俄かに

溫泉 の湧出量が激減すると共に溫度も急に低下し、既に汲湯ポンプが故障のため四月より停止した總鐵自家用溫井にてポンプを有する蓬萊館とその他二、三の外は全部花時の書入時を控へて湯を取られに恐慌になり數十軒の旅館、料理屋は大恐慌を來した、道よりは上田土木課長及び大下技手等が現場に赴き善後措置を講じつゝあるが何時になつて

舊態 に復するか今の所全く見込みが立たず、經營難に陷つてゐる元の溫井總局東萊出張所にて經營する元の溫井を改鑿するまでの間は自家用の井戸を使用する二、三旅館にて手押ポンプで間に合すより外に方法が無いらしい

今回東萊溫泉の死活問題となつた原因を作つた東萊邑直營の湯元井戸は溫泉

統制 の大目的を以て昨年秋より溫泉鑿井にかゝり最近漸く完成し、六インチ鐵管を地下五百六尺の深さまで掘り下げ一日の湧出量一萬石と傳へられ、溫度も始め八十二度にて南鮮に一大溫泉郷を出現する機運に到達し、海雲臺溫泉と相ならんで前途洋々の感があつたが十日前より湧出量もへり溫度六十度に急下したものである、この

原因 は汲み上げ鐵管の中に土砂が埋つたためではないかと見られ、汲水ポンプの故障が修繕され鐵管の土砂を掃除しなければ舊態に復せぬ模樣であるから東萊邑を始め地元溫泉關係では大狼狽にて目下善後策につき協議してゐる

西鮮の牛疫

平南北の牛疫は平北二月六十五頭、三月五十四頭、平南二月二頭、三月二頭合計百二十三頭の新發生を見累計九百三十頭に達した

愛國滿洲號 けふ飛來

昨日所澤出發

【所澤特電】所澤飛行學校で整備を終つた愛國滿洲號プスモス五機は五日午後零時五分近藤少佐指揮の下に四機翼を連ね所澤を出發した、五日は太刀洗、六日京城、七日錦天を經て八日大連着、命名式を擧げ十日新京に向ふ筈

山田元助教授 シンバ事件

判決言渡さる

【東京電話】元京都帝大醫學部助教授醫學博士山田勝次郎(こ)に係るシンパ事件の治安維持法違反事件は東京地方裁判所で審理中の處五日正午懲役二年執行猶豫三年の判決を言渡さる

佛飛行家 南米へ飛ぶ

【フランスイースツル四日發電】遂にアルゼリアで耐久飛行の世界記錄を作つた佛飛行家ルシアン・ブースートロール氏及エミユ・ロッシー氏は五日午前六時三十一分當地發南米に向け長距離飛行の途についた

中岡良一 近く假出獄か

【東京電話】大正九年東京驛頭で時の總理原敬氏暗殺の中岡良一は無期の刑に服し入獄來十二年となつたが、謹愼の聞明なため宮城刑務所長より司法大臣に上申あつたので二十九日の天長節前に假出獄される模樣である

松岡代表 フ翁を持上ぐ

神の如く崇拜

【デトロイト四日發電】松岡洋右氏はデトロイトにおいて四日自動車王ヘンリー・フォード氏と會見し自動車工場で午餐を共にしたが席上、松岡氏は「私は今や日本政府の外交代表ではなく一介の實業家である、私が日本に歸朝して自動車王フォード氏に會つて來たと言つたら大した土產話になりませう、何にしろフォード翁は既に日本國中に知られて稱讚されてゐるのみならず神樣の如く崇拜されてゐるし、日本の子供の多くは將來はフォードになりたいとまで言つてゐる」と述べてフォード王を喜ばせた

三尾代議士 歲費を獻金

【東京電話】和歌山縣選出政友會代議士三尾邦三氏は五日午後荒木陸相を訪問、半年分の歲費中五百廿八圓十八錢を全部國防獻金として獻納方を申出でた

鑛務課の好景氣

雇員二十名を增員

黃金の山を目指す出願者殺到が昨年來本府鑛務課に山積し、數年來の未決案と合して夥しい數に上り益々增加するばかり、この出願處理策として同課の增員計畫が樹てられ、豫算は通過、目下實施案の計畫を進めてゐるが、官制改正を待ちきれず、差當り雇員として鑛務課に十四名、燃料研究所に六名計二十名を採用、五日辭令を交付し六日から出勤するとになつた 十五名は鮮內から、五名は內地から、各學校長の推薦によつて採用を決定したもので、理學士一名、工學士三名、早大一名、專門學校六名、他は商、工專校出身者である、なほ內地から招聘する經驗者數名は七月官制改正後となる筈で、今回採用者中の任官もその際行ふ豫定

黃金魔跳梁

躍起の警視廳

【東京電話】五日午前一時頃から同六時頃までの間に芝區新堀町四八貴金屬貿易商山下太郎氏方に一名の賊が忍びこみ、ダイヤ入り金指輪外貴金屬十八點、衣類三點現金九十五圓計一萬二千四百三十五圓を窃取逃走したのを五日朝發見屆出たが、警視廳では天賞堂松屋等の貴金屬がいまだ目星がつかず

大角海相 見舞電を發す

【東京電話】大角海相はアクロン號遭難の公電あつたので五日米海軍長官ス氏に見舞電を發した

特別委員會任命

【ワシントン四日發電】アクロン號調査の爲議會は特別委員會を任命した

ル大統領哀悼

【ワシントン四日發電】アクロン號の慘事に對しルーズヴエルト大統領は哀悼の意を表しステートメントを發した

墜落の原因

噂とりどり

【ワシントン四日發電】アクロン號の墜落原因につき建造當時のサボタージュとか破壞活動の陰謀に結びつけるものがあるが、スワンソン氏は「斯かることなし」と否定してゐる

大航空船 建造はすまい

【ワシントン四日發電】アクロン號遭難の悲報に接した米下院の海軍委員長フレット・ビンソン氏は米國が大航空船を三隻建造した中二隻を失つた、最早これ以上大航空船を建造することはあるまいと言明した、一方海軍長官スワンソン氏も悲痛な面持ちでアクロン號の乘組員がこれ以上發見される望みは全然ないと絶望的な口吻を洩してゐる

全鮮の天然痘 又盛り返へす

累計三千名を突破 終熄の見込みなし

今年一月以來全鮮に亙つて大流行を極めた天然痘は一時下火となりこのまゝ終熄するかに見えたが、三月中旬頃からまたく盛り返し警務局衞生課に達した報告によれば前週中だけで三百七十五名の新患者發生を見、四月一日現在で發生累計二千九百五十四名に達し、その後の發生を加算すれば遂に三千名を突破し、近年にない大流行を見るに至つた、尙死亡者は五百八十八名にのぼり當分終熄の見込みはない

メンシユ氏 近く飛來

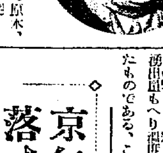

佛國飛行家セー・メンシユ氏は愛機コードロン・ソアレーヌ機(ヂブシー一二〇馬力發動機)に搭乘近くパリを出發世界一周飛行を決行する筈であるが、米國から海路東京に來り東京から原木、福岡、群山又は其の西北を經て大邱、京城、開城、平壤へ來りそれより直路コースに依り支那に向ふ豫定で朝鮮における着陸地は京城及平壤の兩飛行場で大邱、平壤の兩飛行場が指定されてゐる(寫眞はメンシユ氏)

三十六枚の 偽復興債券

一枚も賣らずに御用

田舍の老百姓相手に非ず、舗路の大道を濶歩して街の紳士や、プチインテリ?果ては大道商人相手に巧妙なるプリント刷りの復興債券を賣歩き結局

刑事 に遭遇して縛つきになつた世にもうかつな容らしい詐欺漢がある、犯人は咸南永興郡仁面生所不定金在興(こ)(もと)無職失業の生活苦から一攫千金の金もうけを計畫し、謄寫版を買ひ入れて見事な四色版の勸業復興貯蓄債券を偽造し、府內においてこれを賣却すべく數日前入城し鍾路通りを俳徊、四日午後六時頃通行人を捕へて押し賣の交渉中を鍾路署員に逮捕されたものである、僞造の債券は彩色も鮮やかに描いただけで番號は毛筆を用ひ印鑑も見事に作り上げ、ほん物と大差ないまでに仕上げたがまだ一枚も賣れず、つかまつた時は懷中に三十六枚を所持してゐた、なほ手配により咸南警察當局の手で同人の家宅

捜査 を行つたところ、偽造に用ひた謄寫版やその他紙幣多數の證據品が發見された、目下鍾路署で嚴重取調中である

京仁兩都人の 落す金五十萬圓

一年間 芝居や活動に

京城、仁川兩府民が心のオアシスを求めて映畫に芝居に、浪花節、レヴユー、講談、落語その他等々に一年間にどれだけの金を落すかと興行場取締の係から見ると昨年四月から今年三月一杯の丸一年間に京仁兩府十四館の入場總人員は延べて二百六萬四千六百八十一人でその金額は四十七萬八千七百二十九圓、一人一回平均廿三錢を支拂つて官能を滿足させてゐる勘定になる

一番入場者の多いのは喜樂館の廿八萬九千人、第二位は團成社の廿七萬七千人、第三位は京城劇場の廿五萬四千人と云ふ順位であるが、觀覽料金の上り高は喜樂館が第一位で五萬九千四圓、第二位は大正館の五萬五千圓、第三位五萬一千圓の團成社とたり入場人員では斷然優位にある優美館、東亞クラブは大衆本位に料金を低廉にしてゐるため上り高では遙に下位にある、右の外臨時公會堂、社會館その他で臨時に催物があり前記計算外にあるから實際の興業消費額は五十萬圓を超えてゐる

かない折柄とて事件を重視し犯人を嚴探中である

古茂山の雜貨屋殺し

犯人二名逮捕

【羅南特電】既報咸北富寧郡古茂山の雜貨商田中庄作(こ)の殺人犯人については富寧署で極力捜査中の處四日犯人金順南(こ)及鄭蜃和(こ)を逮捕、犯行の一切を自白した

兩名は被害者田中と同一家屋に居住、平素の親交あつたが生活難の爲強盜を決意し、田中が去る月廿八日商品仕入れ資金五百圓を郵便所から引出したのを知り翌廿九日午前一時頃棍棒と鐵棒を携へて襲ひ遂に撲殺したものである

驚かぬ人なし

和服と洋服の親切な裁縫法を二冊一緒に附錄にした婦人俱樂部四月號は附錄丈でも非常な値打、全く類例のない大奉仕だと人氣沸騰、雜誌も物凄い賣行に驚いてゐる。

火の元調査

消防署から係員が巡回

火災の原因の九割迄は人の不注意から起る狀態に鑑み今回京城消防署では府內の各家庭に消防手を派し火の元の檢査をさせることゝなつたが、消防署ではこの際府民は進んで巡回の消防手に火の元を見せ、互に協力して火災防止に努められたいと希望してゐる

愛婦慰問演藝會

愛國婦人會朝鮮本部では三陸震災及び滿洲皇軍慰問演藝會を六、七兩日午後七時から公會堂で開くが、第一日は洋樂、第二日は和樂で兩日とも盛澤山の演藝である

陰曆農事曆配布

京畿道農會ではこの程陰曆農事曆の編纂印刷を終へ各郡農會に約一萬枚を配布したが、この農事曆は先年朝鮮博覽會で一等賞を獲得したもので、農家の好伴侶として歡迎される作物の播種、施肥、手入、收穫は勿論養蠶、畜產經營にも及び、一般副業の各月行事を示す外特に本年度からは一般作物類の優良種名を書入れて新用途加し頗る新味を出してゐる

京電零敗 27—0

同大三連勝

西部ラグビー倶樂部朝鮮支部主催同志社對京電の試合は五日午後四時半から京城運動場に於て開部レフエリーのホイッスルに京電キックオフに開始された

同志社 27 (前半 八 後半 一九) — 0 (前半 〇 後半 〇) 京電

【經過】一杯に攻めてみたが同志社巧みにこれを逃れ反對に京電陣に攻め七分にして同志社ペナルティーキックはゴールなつて先づ三點を得ければ、京電逆襲同志社陣左隅に攻めたが成らず、京電十七分ペナルティーキックを狙つたが成らずその後京電中央線から入れず攻める同志社苦戰に陷つてみたが、二十五分同志社FW、亂軍線を蹴ひ江原とパスしながら攻め二十七分同志社西村トライはコンパウンドなり八對零で前半を終る▲後半 十二分頃まで一進一退であつたが十五分二十五ヤード附近の混戰から同志社TB井口京電左隅に飛込んでトライ、京電奮戰を試み同志社陣右隅に攻めたが二十分京電FWの處に乘じ張井五ヤード獨走でトライ、つゞいて廿二分內藤(兒)廿五ヤード線內の混戰に乘じ京電ゴール右隅にトライゴール成る、京電の疲勞に同志社東攻擊を開始し二十五分京電のキックを內藤中央線に受け獨走トライ、二十三分橋本又もトライゴール成り後半十九對零で結局、二十七對零で同志社勝つた

(京電) 村 井 田杉 內田 根田 地 石 河東安楽 圓金 竹上 武池 山松 中張 大　FW HB TB FB

(同志社) 村口 植村 山田 中原口 原(兒) 水 谷杉古山 喜西 服部 田江 井張 鶴岡 橋內

中等選拔野球

京都勝つ 6—2 對關西學院

【甲子園電話】關西學院中學對京都商業戰は京商先攻で開始六對二にて京都商業勝つ

無機及理論化學

京城帝大豫科教授 理學士 津田榮氏著　菊判 正價貳圓七拾錢 送料二八錢

本書は高等學校並に同程度諸學校の教科書として又は自習參考用たらしむる爲め著者多年教授上の豐富なる經驗に基き化學教育の理想化を目的とし新たなる組織の下に編著されたものである。全卷を無機及理論の二部に別ち各獨立せる體系を備ふる兩部の聯絡に苦心しそれぞれの知識を系統的に整理學習し得ると共に之を交互に又は平行に教授又は自習せば既修の物質を例として理論を學び既得の理論を應用して物質を研究し得て兩部を綜合せる全體が一大圓融的組織をなしてゐる。其他すべて無味乾燥な純學術的立場からでなく教育的立場から啓蒙的に記述せられ化學的知識を授くる外に學的精神の涵養に意を用ひ教材の異るにつれ其れに適する記述の形式や材料の選擇を行ひ或は理論的に又は歷史的に叙述し又物質の種類に應じて性質や用途や製法や理論を各中心として之を記述された。又随所に問題を揭げ既得知識の活用等各種の考究や實驗方法の考案や挿圖の說明や値數表の活用等各異つた目的の問題を選び理解の徹底を期した又普通用語制定の新術語や學問方の改正藥品名も採用し最近の時勢に適應せしめてある。以て如何に本書が從來の成書と趣を異にせるかを知るべく眞に高等學校專門學校の學生に無二の學習書である。

植物生理及生態學實驗法

東京帝國大學 理學博士 中野治房氏著　菊判 正價六圓五拾錢 送料六十二錢

本書は植物形態學の一般を學習し更に進んで生理學及生態學に關する定性的實驗法を會得せんとするものゝ指針たらしむる目的を以て斯界の新進研究者たる中野博士が多年の蘊奥を披瀝せる新著なり。全卷を別ちて二部となす。著者の之を叙述するや先づ實驗法を外界に於ける各種條件に依りて分類し生理學と生態學とをの提携及聯絡を完全ならしむるにあるかの觀念を示し然る後之が實驗法を說き、且つ各章末に主要文獻を揭げて讀者の便を計れり。後篇述ぶる所の植物群落學研究法は特殊の章に分ちて最新なる研究方法を叙述し本邦中部地方主要植物群落見學案內を附しては研究者の手引となす本新學の成作なき我學界に新たなる指針を附與せるものと云ふべく、眞に本邦稀有の大著として苟くも植物學研究者の座右に供ふべき典籍なり

合名會社 裳華房新刊書　東京市麹町區中六番町 振替東京一二七番 電話九段千拾五番

債券

●●●案内書無料送呈 ●五千圓 三千圓 ●好都合不思議に當る

當籤の早道!!　佛蘭西大使館東京支店 相互社債券部

少年航空兵

われらの少年空の守り!!

遲々しく祖空の第一線に立たうとする少年にとつて「少年航空兵」は限り無い名譽であつて昭和少年の最大の誇りであります。

志願者は至急本會發行の(少年航空兵受驗準備講義錄)に依つて受驗準備をして試驗に臨んでこそ、必勝を得る秘訣です

下さい試驗問題の內容や傾向をよく知つて

(陸軍は愈々五月で締切、試驗は九月。手遲れ!一刻も早く準備せられよ!)

(此際全送致します)

內容見本急送

「少年航空兵受驗準備講義錄」 三ヶ月修了 一ヶ月一圓

見本入用と「ハガキ」で申込下さい

東京・四谷・大番町 帝國航空教育會 電話四谷三八八七

手紙習字講義

惡文惡筆は一生の損

時代に依り手紙の書き方も變化し惡文惡筆者の見榮えも必要となつた、御希望の方には必ず見本を送ります

一生の損 ▲ハガキで申込次第見本を進呈

東京市小石川區 手紙習字講習會

月やく

氣分ワルク食慾進まずお困りの方に身體に少しも害なく安全によく効く良薬があります。いろ〳〵お迷ひなくこの手當の方法は最も古い秘法と、信用を生命とする、和漢藥を出來るだけ安い方法で取寄せてこの手紙下さい。その藥の說明書を無代で差上げます

保育社師團前町 大阪府下 辻野莊園 電話一〇〇番

古本

京城府本町二丁目 金剛堂書店 電話本局二三二七番

古書籍御賣拂の方は何卒御一報下さい參上いたします。各種新本古本圖書、餘切手要す

◎廣告 ◎裝飾 ネオンサイン ◎照明 ◎看板

御用命は鮮內唯一の技術製造工場を持てる當工場へ　△光りの美しき事 △使用料の低い事 △遠くより良く見へる事

京城府櫻井町二丁目 京城ネオン商會 電話本局二五四一番

●外務員募集(二十五歲以上の內地人熱心努力家 履歷書持參面談要保證人)

酒井婦人病院

入院隨意　京城府永樂町二丁目 電話本局三〇三番

院長 酒井一郎　副院長 七島赤造

ナニワホテルの特色

一、室料の低廉なこと
一、位置は第一等の便利な所にあること
一、サービスが行届いて而も一割チップなきこと

室料 一、八〇 二、七〇 三、一五 三、六〇 (バス付)四、〇〇 (バス他所付)四、五〇

大連市浪速町・電話代表七一六四番

ナニワホテル

小兒科 吉田醫院

京城黃金町一丁目 電話本局(龍山)四八一四番

醫學博士 吉田得次

診察 自午前九時 至午後二時

竹內時計店

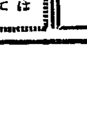

修繕は安くてうまい

南大門通三(那須公會前) 電話本局四二一一番

京日案內

特別案內

外科 內科 花柳病 レントゲン科

慢性淋病

京城旭町一丁目 島崎病院 電話本二一二番

外交 朝鮮古着販賣組合 年齡三十歲以上 府內長谷川町七四 藤木九八番 朝鮮史學會

裁縫 見習募集 三名 十七八歲迄但し住込 京城旭町一丁目 電本二六六 芳木前

女中 入用 年齡二十歲位まで 竹添町三丁目三ノ六二

女中 を求む 給料其他面談の上 方面より三十歲迄 京城府二丁目三

滿洲 行商婦募集す 北滿に行き 好條件 京城府黃金町三丁目

恩給 信用貸 京城府黃金町一ノ九一 電本二三八番

月賦 住宅建築希望者 來談 錦町住宅組合 電話本局二〇二四番

恩給 公債貸入 元町一ノ二 電話龍山一二四〇番

恩給 立替 電話本局 京城府旭町 丸ノ內

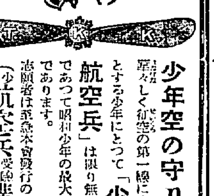

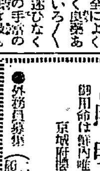

春の太陽 (2)

久野豊彦作
田中比左良繪

さて春はきたれど (2)

谷は、いくら借金があるとはいへ、お客をつかまへて、こんな怪しからんことをいふ奴が、何處にあるもんかと、親爺の後姿を見送りながら、

――ちやんちやら可笑しい！

これでも、俺ア、いくら腐つたつて立派な紳士だぞ！

と、さういはんばかしの顔をしてゐた。

ところが、なんと思つてか、奥の帳場へ消えていつた帳場の親爺が、またしても、ひよツくら、でてきて、

『ね！谷さん！お前さん、なんかぶツくさいふてござらッしやるらしいが、誰がなんといふても、お前さんが、飯に有付けなすつたことだけは、間違ひッこありませんぞ！』

さう云つて皮肉さうに笑ふと、親爺は、やがてまた、奥へ引ッかへしてしまつた。

いまは、谷も答へる勇氣がなかつた。無言のまゝ、足の爪を凝視してゐたが、わが足の爪に負け、飯に負け、つひには親爺にまでも云ひまかされて、ひどく、悲觀だつた。

谷は顔を抱へながら、ひどく悲觀的になつてしまつた。すると、そのとき、奥の帳場の方で親爺がおさんどんのお竹をつかまへて、

『谷さんも名前だけは、馬鹿にえらいンぢやけどもな』

と、なかば、谷に聴えよがしにさういふと、お竹もまた、

『ほんまに、さいでございます、谷様六さんと、よう似てゐやはりますけど、なんでも、一つ借が多いさかいに……』

と、お竹は關西訛の語尾を顫らしてゐると、親爺が、ぽン／＼と長火鉢で、ナタ豆煙管をたゝきながら、

『谷様六さんのやうに、お金儲けが上手だとえゝけども、ほんとうに、インテリのルンペンなんて、いやはや、しようのねえもんだ』

悲鳴をあげて、かうもつゞく深刻な不景氣の世の中に、いつもなら、見かへられもしないこの木賃宿に、失業したインテリ紳士が、うよ／＼と泊り込んでゐた。親爺は、これらのインテリ失業者たちから、いつとなく、インテリだの、ルンペンだのといふ流行語を、よくはその意味も分らずに、うろおぼえに、おぼえ込まされてゐた。

『ほんまに、インテリのルンペンなんて、あかへません』

お竹も相槌うつて、谷を冷笑してゐるところへ、

『こんちは！』

と勝手口の方で、御用きゝの聲がしたので、セメント樽のやうに肥ッちよのお竹は、みし／＼と床板をならしながら、

『誰や？』

と、大聲あげた。

見ると、それはお竹の戀人の三良といふ酒屋の若者だつた。

『まアあんたか？』

お竹は、さう云つたまゝ、やがて、親げに、なにか、ほそ／＼と囁きあつては、よくは分らなかつたが、谷が、そつと勝手口の方へ耳を傾けると、さかんに、交尾期の犬のやうに、いちやついては、とき折り、朗らかさうな笑ひ聲さへもれてきた。

谷は立ちあがると、生理の役方に、文化住宅の庭が見えてゐた。夜來の雨に、咲き初めた支那水仙やチユウリツプの花が、弱をよそにして散つてゐた。

ところが、谷が自分の部屋へ引ツかへしてゆくとき、背後の方で、お竹の太い聲がして、

『あれだよ。お前さん！よう見ておきなされ！あれが、その、いま流行のインテリのルンペンと云ふ奴や。早やう見て置きな』

お竹は、谷の背後を、しきりに指さして、あれよ！あれよと教へてゐると、御用きゝが、

『はゝア！あれですか。なるほどあれがインテリのルンペンといふ奴か』

と、なんだか、谷を珍しい動物かなにかのやうに、飽かず眺めてゐた。

將棋新手合 (一)

於東京市日本橋區濱町二ノ七 溝呂木將棋所

(昭和三四年三月の對局) 左香落
△六段川北孫三郎 (東京)
▲四段鈴木傾一 (東京)

▽々 溝呂木七段持駒ナシ ▲鈴木氏持駒 ナシ
△三四歩 ▲七六歩 △四四歩 ▲二六歩
△三二銀 ▲一六歩 △四三銀 ▲二五歩
△三二飛 ▲四六歩 △三四銀 ▲三五歩
△二二玉 ▲五八金右 △六二玉 ▲六八玉 ▲七八玉

(溝呂木七段講評) (上手) 三二銀と早繰りするのは急戰を含んだ運びで敵の指様によつては穏和に變化する順も採れるから當今多く用ひられる指し方である。

(下手) 一五歩と端を突くのは香落の痛みを攻める含みで玉當であるが我で三六歩と突く手も敵の指し方を咎める味があつて面白い。

(上手) 二二飛と振るのは端の急襲を備へ玉貯を堅實に闘ふ方針で穏和策である。

(下手) 四六歩突きは敵の飛頭を棟めさせる意味で實戰の攻めである。

(上手) 敵の四六歩突きを捨てて、早く手もあるが急戰となるから端攻を警へる方針で三四金と受けるのは常法である。

映畫と演藝

石井舞踊支部 舞踊家趙澤元主宰の石井漠舞踊研究所朝鮮支部では今度男子部(中等學校卒業程度以上)女子部(小學校卒業程度以上)の二部に分ち研究生を募集、來る十日から開所の豫定、詳細は京城永樂町二ノ八二同研究所へ照會のこと

大衆的料金と名番組、近日好評を博してゐる東亞クラブで六日から上映する中野かほる、里見明、大井正夫、絹川遊江出演共演東活特作

讀者欄

作ユーモア篇『丸の内お洒落模様』は近代都市東京の心臓丸の内オフヒス街に潤歩する明朗洒脱な近代女性エマ子を取り捲いて描けられる油も愉快な中野かほるのギビッ映畫で陽春絶好の雄篇である同時に松本田三郎、河合菊三郎、久野あかね外オールスターの維新革命誠忠美談『異人斬東禪寺の血煙』及びワーナーブラザース特作ジョンバーリック主演冒險活劇『娘道樂山賊狩』を併映する入場料は相變らず廿錢

▲四月一日清涼里より永登浦行のバス三、二一〇號に乘車して孝子洞までの切符、つまり二區求めたところ孝子洞までは行きませんとあつさりことはりました、バス乘務は一日から自由に乘換出來る事と思つていつて見たんですが、女車掌に斷ひます、乘客に對しては今少し親切であられん事を〔當が外れた〕

▲四月一日午後八時三〇分頃〇田百貨店にて果物籠詰二個求めたものですが其の時應待した背の高い男店員の客を客ともしない傲若無人の態度には憤慨しました、もう少し愛嬌が有つてはどうでせう如何（憤慨生）

ラヂオ JODK

六日 (木)

午前七時〇分 ラヂオ體操（A）
同一〇時三〇分 料理獻立、日用品値段、鮮魚卸相場
同一〇時四五分 京城府郎、水産市場設
正午 時報、ニュース
午後〇時三〇分 映畫物語 お蝶夫人（寫眞は同一場面）

南 音樂作奏

同一時一〇分 常識講座 ジャーナリズムと近代生活（一） 朴八陽
同二時一五分 家庭講座（一）十羽養鶏に就て 京畿道農務課技師 坂巻海三郎
同四時〇分 ニュース、公示事項
同五時四五分 職業紹介事項、常夜のプログラム發表
同六時〇分 齊唱と獨唱 一、齊唱（イ）流れる小川（ロ）兄思ひて 梨花幼年主日學校
二、獨唱（イ）しづく（ロ）迷へる鳥（ハ）半月 指揮 劉三烈 伴奏 劉彼得 同 李花園
三、齊唱（イ）サクランボ（ロ）志 四、獨唱（イ）盟（ロ）鶯 五、齊唱 紙舟 劉賢爾
同六時二〇分 コドモの新聞（A） 村岡花子
同六時二五分 時事講演 起ち上る朝鮮とテクノクラシー（一） 鎌田澤一郎
同七時〇分 ニュース、公示事項 翌日のプログラム發表
同七時三〇分 時局特別講演（九）（B）國際政局と日本の態度 大阪商科大學々長

花と愛國の夕（第六夜）

法學博士 河田嗣郎

同八時〇分 獨唱（A）一、花のカタログ、ミロー作曲（イ）重（ロ）秋海棠花（ハ）擬寶珠（ニ）ヒヤシンス（ホ）向日葵（ヘ）プラシコム（ト）エレミ 二、（イ）からたちの花 北原白秋作詞、山田耕作作曲（ロ）鶏頭花、萬葉集より、菅原明朗作曲（ハ）櫻、池内友次郎作曲 荻野綾子 伴奏 東京ラヂオオーケストラ 指揮 菅原明朗

同八時三〇分 哥澤（A）一、櫻が國（ロ）櫻見よとて（イ）咲いた櫻（木ヤリ）戀し 唄 哥澤芝金 三味線 哥澤芝若
同八時五〇分 浪花節（B）忠僕元助 早川燕平
同九時三〇分 時報（A）氣象通報
同九時四五分 連續探偵物語 虎亭の怪事（一） 朴貢成

家庭講座 午後二時十五分

十羽養鶏に就いて

坂巻海三郎

都市農村を問はず多くの家庭は相當の勞力と設備を待つて居るが氣の付かれないでゐる、これを有效に利用するには色々の方法があるが二羽か三羽の空地があれば色々な意味で養鶏が一番好いと思ふ、その理由としては保健的早起、勞働と生産的であつて且つ又經濟の上から考へても比較的收支の採算も取り易いと云ふところにあるのである

時事講演 午後六時二十五分

起ち上る朝鮮とテクノクラシー

鎌田澤一郎

源を誇き語が朝鮮への認識を強調しつゝある人、今明二回に渉つての其の講演は非常に興味深いものと思はれます

全米金融恐慌を契機として、世界人類は經濟に對する懷疑の念を愈よ深めつゝある様である、即ち無限の富源と七十億の正貨、世界第一の偶像國、世界第一の輸出國、國民の年收一ヶ年四千弗、四人に一台の自動車と云ふ人類史上嘗てなき繁榮時代を現出し乍ら一度恐慌の嵐吹き起るや國民の大部分が想像の絕頂より失望のどん底に投げ出され、一千五百萬人と云ふ大失業群を生じ、悪雨怪風限も當てられぬ狀態に立至つたとは何故であらうか？之は資源の豐富黃金の洪水が必ずしも國民大衆の生活の保證にはならないと云ふ最もよき例證であつてそこに貨幣制度に對する根本觀念の錯誤、金主義に對する再檢討、再吟味と云ふ事が新らしく各國民衆の頭腦に萌しはじめたのであります、テクノクラシーの學說が燎原の火の如く流行するのもその爲である、此の國民主義經濟の指導原理を爲すものは一種の新興國主義である時期尚早の日本に於ては外に削るなければならぬ重大事である、斯る客觀的狀勢に於て從來全く忘れられ、輕視され來つた朝鮮の山河に横る資源經濟が華やかなる脚光を浴びて日本の國民主義經濟線上に踊り出すべき日の到來した事を自覺せねばならぬ『朝鮮の富と鴨綠江の水は合してダイナマイトになる』朝鮮から金を含まぬ土を探し出す事は困難だと云ふ金鑛の豐富さ『二百二十萬キロの未開發電力』『地下に唸る三十億噸の鐵と石炭』『內地に全く産出なき礦花及アルミニユーム』『緬羊飼育とホームスパンの製絨』等々數へ舉げれば國策經濟に寄す可き朝鮮の資源は次から次へと指を屈するに遑がない、朝鮮と云へば經濟的に空氣の拔けたゴム風船の樣な感じを以て許されて來た事は大きな間違だ、今や朝鮮の起ち上る可き時機は來た、朝鮮の曙光はテクノクラシーの日本化したる實踐運動を待てゐる

演藝案内

京龍館

御入場料大人廿錢小學生十錢
六日より上映 特作キネマ現代劇超特作 今井伸二原作 ハヤブサ秀人大猛闘 大江秀夫監督 冒險活劇 幕進街 大川恵美子 片山伸 都賀静子 共演

メトロ・ゴールドウイン超特作 ヴアセンテ・ブラスコ・イバニエ氏原著 フレッド・ニブロ氏監督 『名女優』グレタ・ガルボ嬢主演 明眸罪あり

忘れんとして忘れ得ざりし片戀の痛手をつくいやさんと只管社會事業に奔らんとする若者ロブレド彼は大山盜として恐れらるゝその時彼に遭つたは…

團成社

千代田綾子 河合菊三郎 松本田三郎主演 根岸東一郎監督 文七捕物 探夜の怪人出現 二日月お美代 外オールスター

四月五日封切 毎日昼夜 M・G・M特作全發聲（日本版） 愛に叛くもの 監督…クラレンス・ブラウン 原作…フランセス・マリオン ジエン・ハーシヨルト氏 マーナ・ロイ嬢 共演

M・G・M特作全發聲（日本版） メリケン押切帳 金がこの世の總てであると云ふ山師が惹き起す事件こそ誇大動地 ウイリアム・ヘインズ、ジミイ・デユランテ、アーネスト・トーレンス三人の演ずるナンセンスこそ天下の觀物、不景氣風など吹き飛んで了ふ痛快篇、サム・ウツド監督

次週より＝昭和新撰組、貞操切符 豫告＝スザンレノックス（女の一生）ロデロンの悲劇 僕の武勇傳 自由の魂 チヤグラントホテル 君と血に燃ゆる頃

京城演藝館

大一座

四月七日午後六時

春の踊り 舞踊と唄のオンパレード 曲舞 萬歳 ナンセンスコメデー

美女數十名の豪華一團、一千金ともいふ可き人々で番組の美しさで今不二美人揃ひにいたるレビユーとナンセンスに新しい舞踊とエロを組合した新風、三度出して大好評を博せり…

A 一、京城小唄の新曲は サーカス嬢の唄 四、不二舞踊團 けお里が懐かしい 歡喜の歌 五、孟 B 一、銀座ニーモレス九二二、マノ 一、特別番外 春の踊

朝日座

本町五丁目 電本三三六 四月八日ヨリ 唯一の進藝手 初御目見得狂言 浪曲義士劇團

五人男勢揃ひ 三幕六場 廓の立引 清水の次郎長 二幕四場 乳母爭ひ 五幕四場 (切狂言は毎夜つゞき上演)

市川盛三郎、司喜子、市川右三郎、阪東長君、市川花枝、嵐いろは、中村文之助、中村凱之助、大吉元治、木原太一、尾上小蝶、洋華若丸、本吉京、清村、… 毎夕六時開幕 入場料 特等 一圓二十錢 一等 五十錢 二等 三十錢 三等 二十錢

ム、バタフライ三題を選ひて四、五、菊蘭おどり 何處次新曲を上演致します 入場料 特等 五十錢 一等 三十錢 三等 二十錢

喜樂館

日活直營 本町 電五九七 六日ヨリ 永遠の全世界の賛謡と涙をしぼる日本娘の純情 パラマウント超特作日本版全發聲 シルビア・シドニイ主演

東亞俱樂部

寶塚キネマ 電本二三〇二 六日封切、陽春にふさはしい絶對的明朗篇 御入場料 大人廿錢 小學生十錢

東活特作現代劇 原作：牛島栄次 サンデー毎日連載季特別號所載 三尾吐詩夫 監督 中野かほる 里見明 毛利輝子 大井正夫 御幸透子 藤原直正 共演

丸の内お洒落模様

原作：内田千三郎 監督：根岸東一郎 松本田三郎 久野あかね 河合菊三郎 橘澄久子 相良傳三郎 仙…オールスター

異人斬東禪寺の血煙

時は文久元年五月江戸高輪東禪寺の英國公使館に拔刀して踏り込んだ浪士の一隊！の胸中何があつた？是ぞ維新革命の蔭の史に熱血の志士が描く誠忠美談！

ワーナー社特作冒險活劇 監督ウイリアム・ボーデイン氏 娘道樂山賊狩 ジヨン・バーリック氏主演 ドロシー・デイヴオアー嬢 ジヨージ・ビアース氏 外オールスターキヤスト

研辰の討たれ

原作…木村錦花 監督…伊丹萬作 美術監督…伊藤熹朔 衣裳調製…三越衣裳部

キヤスト＝守山辰次（片岡千惠藏）九…平井市郎右衛門…〔illegible〕

お蝶夫人

監督…マリオン・ゲーリング パラマウント超特作日本版全發聲 シルビア・シドニイ主演

大正館

竹添町 電本八三 四月五日より短期特別大公開 (四日間限り)

パラマウント社特作喜劇 チヤーリス・ライスナー氏監督 凸凹映畫でお馴染みのパラマウントの二大人形 ヂエスター・コンクリン氏 グリユーシー・フイルズ氏 珍演

凸凹開運の卷

朝鮮劇場

仁寺洞ハゴダ公園横入 電光三三二 三月三十一日封切 パラマウント社超特作全發聲 日本版

天國に結ぶ戀

心中大磯坂田山に散りし許されざる二つの戀しく香り高き純潔の戀 特別奉仕とし料金 階下二十錢均一

竹内良一主演 美鈴川崎弘子 水久保澄子

ラヂオは笑ふ 全十卷

監督…フランク・タッツル氏 主演…スチユアート・アーウイン氏 當々一流のトリ物とし痛快無比な興行成績を揚げた興味本位の大愉快篇 ラヂオ界一流藝術家總出演！ パラマウント社超特作全發聲

旅の風來坊

松竹キネマ京都下加茂特作時代映畫 長谷川一夫 井上金太郎 原作 監督 新興阪東太郎特別出演 主演

志賀暁子 大日方傳 北原渉子 共演 松竹キネマ一九三三年度傑作映畫 中の原作 大坂 五所平之助 監督 伏見晃 色 …

中央館

マキノ 帝キネ 電本二二三 二日公開 陽春中央が放つ超特作名篇突如封切！今や流行小唄界に於て試合御存知の島の娘映畫化

原作…ヘンリキネマ社特作品 流行小唄 島の娘 色監督…三原明峰 主演…大澤寺良 助演…岡田柳江 秋山眞美子 西川三之介 秋月邸

米國RKO社特作發聲版 原作監督マルセントクレアー氏 トム・ムーア氏 主演…マツト・ムーア氏 オーウエン・ムーア氏 裏町の悲劇

新興キネマ提供寶塚部プロ特作品 監督…中山 原作…佐々木味津三 右門捕物 三十番手柄 解説法 主演…寶藤部 助演…山路ふみ子 泉 淸子 嵐 德三郎

江戸八百八町物凄い捕物陣に立つ右門の名物男むつり右門！そらね折紙付き今も昔も同じこと、に現れた怪解ける秘密とンテキンチキ宗教の儲かるこれぞ寶藤郎天下無敵の魅力

次週公開『白蓮』『暴君ネロ』

暴君ネロ 全十四卷

日本版 監督：セシル・B・デミル氏 主演：フレドリック・マーチ氏 世界映畫のバイオニア・巨匠セシル・B・デミル氏がパラマウントで復活第一回作を以て全世界のレコード劇を突破して驚きの逸品

驚異と漫畫あり 次週＝社の日本版 豫告＝ロビンソンクルソー 七萬人の目 武器よさらば 夜の女 百萬圓貰つたら お蝶夫人

十年ウ井スキー 角瓶 サントリー

なんの わざ／＼バーテンに訊ねませいでも グラスに聴くが早判り 香り 舌融け 醉心地 妙味ぞつこん こたへます酒！

七年貯藏の赤レベルあり

S189

クラブ 堂級化粧品

春ひらく花 クラブの花

オール・日本に春訪れて家庭に街頭にオフィスにいま咲き競ふ女性美の花

クラブ淡白クリームとクラブ肌色白粉の新鮮なメーキヤツプです

近代夫人も尖端令嬢も春の化粧はクラブの麗色

クラブ淡白クリーム(五十錢) クラブ水白粉(四十五錢) クラブはき白粉(三十五錢)

主要品種別

クラブ煉白粉 クラブ水白粉 クラブ粉白粉 クラブ紙白粉 クラブ固白粉 クラブ洗粉 クラブビシン カテイフード クラブ美身クリーム クラブ淡白クリーム クラブコールドクリーム クラブ美の素 クラブ化粧水 クラブ乳液 クラブほゝ紅 クラブ口紅クリーム クラブ眉墨 クラブ香油 クラブ植物性ポマード クラブブリ、アンチン クラブキニーネ香水 クラブベーラム クラブビシン石鹸 クラブルブラン香水 クラブキヤラ香水

船舶

鮮汽船出帆廣告

仁川出帆 海州行 毎日午前九時 鎮南浦行 毎日午前八時

釜山出帆

木浦出帆
濟州島行（急行）毎日午前十時 同（普通）四月中一日、十一日、十六日 …
木浦行 各港寄港 四月中 …
濟州島行 各港寄港 毎月奇數日 …

朝鮮郵船出帆 乘客低廉船中食事附

東京行 下關―名古屋―横濱寄港
東京行 下關―阪神―名古屋―横濱寄港
名古屋行 下關―阪神寄港
大阪行 博多―下關―神戸寄港
大阪行 博多―下關―神戸寄港
鹿兒島行 博多―長崎寄港
上海青島行
青島行 芝罘―大連―大連寄港
新潟行 七尾―伏木延長
大連行
敦賀行 新舞鶴―境―境延長
浦塩行 城津―雄基寄港

新潟行 伏木七尾延長
注文津行 長箭―巨津―大浦

日本郵船出帆 ▲右ノ外臨時臨時船ヲ配船致シ阪ノ便宜ヲ取計ヒ居リマス
白山丸 秩父丸 賀茂丸 …

京城南大門通リ五ノ一 朝鮮郵船株式會社 代表電話本局四一九五 釜山支店 電話長一八四 元山支店 電話長一三四 仁川出張所 電話長三五一 京城代理店 朝鮮運送會社

阿波共同汽船出帆

利通號 威海衛、芝罘、大連行 四月七日午後 時入港 時出港
共同丸 威海衛、芝罘、大連行 四月九日午前
長山丸 鎮南浦、大連、天津行 四月五日午後

代理店 仁川府本町四 野口商會 電話四一二番・一七二番

仁川出帆豫定

鮮航同盟會 仁川支部 電話四八六七

朝鮮總督府命令航路 嶋谷汽船出帆

鎮南浦出帆 朝鮮北海道大連線
裏日本北海道行
仁川出帆 大連直行
裏日本北海道樺太行
裏日本北海道行
群山出帆
裏日本北海道行
木浦出帆
裏日本北海道樺太行
釜山出帆
裏日本北海道行
浦項出帆
裏日本北海道樺太行
新潟北線北海道線
新潟出帆
元山出帆
西湖津出帆
城津出帆
淸津出帆
雄基出帆
朝鮮北海道大連線

寄港地 大連、鎮南浦、仁川、群山、木浦、釜山、浦項、元山、城津、淸津、雄基、新潟、敦賀、伏木、新潟、小樽、函館、大泊

使用船 朝海丸 三七〇〇噸 優秀貨客船 日本海丸 三七〇〇噸 優秀貨客船 ディーゼル 錦海丸 三二〇〇噸 優秀貨客船 明石丸 五〇〇噸

新潟北鮮北海道線 寄港地順序 小樽、函館、新潟、元山、西湖津、城津、淸津、雄基、各線共貨物出廻りに應じ右の臨時寄航す

嶋谷汽船株式會社 仁川出張所 仁川府本町四丁目二 電話五〇・一〇八番